

Název strategie:

Barevná venkovská harmonie

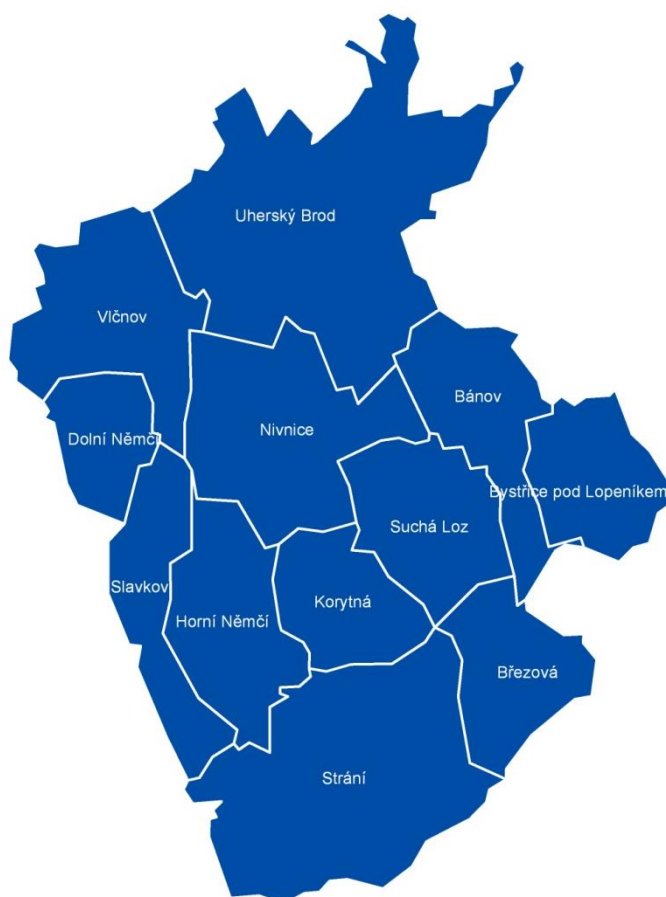

Analytická část

**Strategie komunitně vedeného místního rozvoje
MAS Východní Slovácko, z.s.
pro období 2014–2020**



MAS VÝCHODNÍ SLOVÁCKO, z.s.

Suchá Loz č.p. 72

687 53 Suchá Loz

IČO: 27015777

DIČ: CZ27015777

REALIZAČNÍ TÝM SCLLD:

Ing. Pavel Rada (MAS Východní Slovácko, z. s.)

Milan Bauka (MAS Východní Slovácko, z.s.)

Ing. Marek Smetana (MAS Východní Slovácko, z.s.)

Ing. Jan Binek, Ph.D. (GaREP, spol. s r.o.)

RNDr. Kateřina Synková (GaREP, spol. s r.o.)

RNDr. Hana Svobodová, Ph.D. (GaREP, spol. s r.o.)

Ing. Bc. Roman Chmelař (GaREP, spol. s r.o.)

Mgr. Jan Holeček (GaREP, spol. s r.o.)

Daniel Bárta (Masarykova univerzita)



OBSAH:

ÚVOD	4
1. POPIS ÚZEMÍ A ZDŮVODNĚNÍ JEHO VÝBĚRU.....	6
1.1 Základní informace o MAS	6
1.2 Historie MAS	7
1.3 Vyhodnocení minulých rozvojových aktivit	8
2. ANALYTICKÁ ČÁST.....	11
2.1 socio - ekonomická analýza.....	11
<i>Obyvatelstvo</i>	11
<i>Život v obcích</i>	17
<i>Občanská vybavenost a služby</i>	20
<i>Technická infrastruktura</i>	30
<i>Doprava</i>	31
<i>Ekonomika a trh práce</i>	34
<i>Cestovní ruch</i>	48
<i>Životní prostředí</i>	51
<i>Veřejná správa</i>	54
<i>Názory aktérů na stav území</i>	55
<i>Názory obyvatel</i>	55
<i>Názory podnikatelů</i>	59
<i>Názory neziskových organizací</i>	60
<i>Rozvojový potenciál území</i>	62
<i>Koordinace a řízení rozvoje</i>	62
<i>Spolupráce v rámci území a vnější vztahy</i>	63
<i>Rozvojová území</i>	65
<i>Rozvojové kapacity veřejné správy</i>	65
2.2. SWOT Analýza	66
2.3. Analýza PROBLÉMŮ a potřeb	70



ÚVOD

Strategie komunitně vedeného místního rozvoje MAS Východní Slovácko, z.s. (dále „MAS“ nebo „MAS Východní Slovácko“) pro období 2014–2020 (SCLLD) je hlavním nástrojem pro podporu rozvoje území MAS v daném programovém období EU a pro uplatnění komunitně vedeného místního rozvoje (CLLD).

SCLLD má čtyři základní části:

- 1) Popis území a zdůvodnění jeho výběru – základní rámec fungování MAS
- 2) Analytická část – zachycení situace v území
- 3) Strategická část – stanovení směřování rozvoje a způsobů naplňování rozvoje, vč. akčního plánu
- 4) Implementační část – stanovení mechanismů a podpory naplňování SCLLD a vazeb mezi programovými rámci
- 5) Přílohy - Mapa území, finanční plán + indikátory pro programové rámce, analýza rizik

Strategická část vyústí do tzv. programových rámců, v nichž budou konkretizovány vazby SCLLD na jednotlivé operační programy a určeny předpokládané finanční toky a jejich alokace na opatření SCLLD.

Strategie komunitně vedeného místního rozvoje MAS Východní Slovácko – barevná venkovská harmonie byla zpracována v letech 2013 – 2016 metodou komunitně vedeného místního rozvoje.

Klíčovým aspektem bylo zapojení co nejširšího spektra místních aktérů na všech úrovních zpracování strategie. Díky tomu byla vytvořena strategie, která odráží všechny relevantní zájmy a názory.

Příprava a tvorba SCLLD probíhala kombinací komunitních přístupů a expertního zpracování analytických podkladů, výstupů a diskuzí místních aktérů.

Realizační tým byl tvořen manažery MAS Východní Slovácko, z.s. a experty ze společnosti GaREP, spol. s.r.o..

Úvodním krokem komunitního projednávání bylo **informování subjektů** v území o připravované SCLLD. K tomu proběhla Programová konference se zástupci veřejné správy zástupci Zlínského kraje, partnerských organizací, kde byly projednány možné rozvojové oblasti a vize směřování regionu MAS.

Následně bylo na podzim 2013 uskutečněno plošné **dotazníkové šetření** sloužící objektivnímu zachycení názorů obyvatel území, zde působících podnikatelů a neziskových organizací. Součástí šetření bylo i získání širokého okruhu kontaktů na osoby a subjekty, které mají zájem o zapojení do tvorby SCLLD. Tito zájemci a samozřejmě dlouhodobě rozvíjený okruh aktivních aktérů v území dostávali průběžně elektronicky na svůj e-mail k vyjádření návrhy jednotlivých částí SCLLD, stejně tak pozvánky na různá jednání. Dále měli možnost zúčastnit se jednání pracovních skupin. Další zájemci byli průběžně vyzýváni k zapojení přes webové stránky MAS a přes periodika obcí na území MAS.



MAS VÝCHODNÍ SLOVÁCKO, z.s.

Suchá Loz č.p. 72

687 53 Suchá Loz

IČO: 27015777

DIČ: CZ27015777

Stabilním pilířem tvorby SCLLD byla **činnost pracovních skupin**. Pracovní skupina je tvořena zástupci různých skupin aktérů (zástupci obecních samospráv, podnikatelů, neziskových organizací, skupin občanů apod.). Klíčovým faktem je skutečnost, že stejná reprezentativní skupina zástupců komunity se opakovaně scházela k diskuzím nad obsahem jednotlivých částí SCLLD, postupně rozvíjela jednotlivá témata a diskutovala plánované rozvojové činnosti a projekty. Jednání pracovních skupin byla **otevřena pro všechny další zájemce z řad občanů, podnikatelů či neziskových organizací** a mnozí z nich se jednání zúčastnili.

Dne 2. 4. 2014 v 10 hod proběhlo setkání pracovní skupiny na hotelu Savary v Nivnici první projednání pracovní verze analytické části strategie s definováním rozvojové vize. Pracovní skupina byla složena ze zástupců veřejné správy.

Další setkání pracovní skupiny se uskutečnilo dne 29. 4. 2014 v 15 hodin na obecním úřadě v Suché Lozi. Proběhla na něm diskuze nad poznatky zachycenými v analytické části a nad navrženou vizí rozvoje, vč. rozpracování rozvojových směrů. Pracovní skupina byla složena ze zástupců NNO, podnikatelské oblasti.

Druhé setkání pracovní skupiny NNO, podnikatelské oblasti se uskutečnilo 10. června 2014. Jeho cílem byla zejména konkretizace a zpracování vhodných opatření.

Dne 27.8.2014 proběhlo setkání a veřejné projednání se zástupci MAS a veřejností, kde byla představena pracovní verze MAS SCLLD – analytická část + strategická část, rozpracována část implementační. Daný dokument byl výstupem pro projekt OPTP.

V roce 2015 a 2016 proběhlo další veřejné projednání k problematice dopracování SCLLD MAS Východní Slovácko se zaměřením:

- Aktualizace struktury strategické části na základě finálního podkladů výzvy
- Zpracování Akčního plánu, vč. programových rámců + finančního plánu a vymezení indikátorů, vč. dalších příloh
- aktualizace implementační části na základě schválení standardizaci MAS
- projednání SCLLD s veřejností a schválení SCLLD

Činnost	Kdo realizoval	Termín
Aktualizace struktury strategické části na základě finálního podkladů výzvy	Pracovníci MAS + Pracovní skupina + Programový výbor	21. 10. 2015
aktualizace implementační části na základě schválení standardizace MAS	Pracovníci MAS + Pracovní skupina + Programový výbor	14. 12. 2015
Zpracování Akčního plánu, vč. programových rámců + finančního plánu a vymezení indikátorů, vč. dalších příloh	Pracovníci MAS + Pracovní skupina + Programový výbor	11. 1. 2016 22. 2. 2016
Projednání SCLLD s veřejností	Pracovní skupina + široká veřejnost	29. 2. 2016
Schválení SCLLD	Valná hromada	23.3.2016



MAS VÝCHODNÍ SLOVÁCKO, z.s.

Suchá Loz č.p. 72
687 53 Suchá Loz
IČO: 27015777
DIČ: CZ27015777

1. POPIS ÚZEMÍ A ZDŮVODNĚNÍ JEHO VÝBĚRU

1.1 ZÁKLADNÍ INFORMACE O MAS

Název subjektu: MAS Východní Slovácko, z.s.
Adresa: Suchá Loz č.p.72, 687 53 Suchá Loz
IČO/DIČ: 27015777 / CZ27015777
Datum vzniku: 15.12.2005
Právní forma: zapsaný spolek (dříve občanské sdružení)
číslo bankovního účtu: 0-1418048399/0800
telefon/fax: 572 646 074
webové stránky: www.masvychodnislovacko.eu
Orgány sdružení:

- Valná hromada
- Statutární zástupce: předseda
- Programový výbor
- Výběrová komise
- Kontrolní a revizní komise
- Manažer a účetní

Kontaktní osoby:

Funkce	Osoba
Předseda MAS – statutární zástupce	Mgr. Petr Gazdík
Místopředseda MAS	Juraj Dankanin

Manažeri MAS:

Jméno	telefon	mail	Pozice
Ing. Pavel Rada	+420 605 820 358	radapavel@email.cz	Manažer SCLLD
Milan Bauka	+420 604 164 264	milanbauka@seznam.cz	Manažer MAS

K 23.3.2016 je členem MAS Východní Slovácko, z.s. celkem 31 členů. 19 členů zastupuje soukromý a neziskový sektor, 12 členů zastupuje veřejnou správu.

MAS Východní Slovácko, z.s. je otevřené společenství, kde každý aktivní subjekt či osoba působící na území MAS má možnost zapojit se do fungování spolku.

Spolupráci se subjekty lze rozdělit na dvě skupiny: uvnitř a vně subjektu.



MAS VÝCHODNÍ SLOVÁCKO, z.s.

Suchá Loz č.p. 72

687 53 Suchá Loz

IČO: 27015777

DIČ: CZ27015777

-
- Uvnitř organizace jsou ustavena pravidla pomocí Valných hromad, jednání pracovních skupin, výborů či komisí, na veřejných setkáních před všemi zastupiteli obcí a partnerských organizací
 - Vně – webové stránky MAS, osobní kontakt, konzultace, obecní zpravodaje, facebook, mailová komunikace, tel. komunikace či veřejné prezentace na různých setkáních (kulturní a společenské akce), dobrovolnická činnost.

MAS Východní Slovácko, z. s. leží na území velikosti 253,34 km². MAS se nachází v jihovýchodní části Zlínského kraje a území sousedí z jihovýchodní strany se Slovenskou republikou, ze severní strany s MAS Bojkovsko, z.s. a ze západní strany s MAS Horňácko a Ostrožsko,z.s..

MAS je součástí regionu NUTS II - Střední Morava, Zlínského kraje a okresu Uherské Hradiště. Součástí územní působnosti MAS je území 12 obcí: Bánov, Březová, Bystřice pod Lopeníkem, Dolní Němčí, Horní Němčí, Nivnice, Korytná, Slavkov, Strání, Suchá Loz, Uherský Brod a Vlčnov. Nejvýznamnějším průmyslovým i správním centrem je Město Uherský Brod.

Území MAS Východní Slovácko, z.s. je tradičním regionem, kde se velmi ctí a dodržují tradice, folklór, staré zvyky, obyčejy, společenský a kulturní život. Společenský život je zabezpečován všemi skupinami obyvatel bez rozdílu věku a sociálního postavení.

Téměř 65% území MAS Východní Slovácko se rozkládá ve zvláště předhůří Bílých Karpat a 35% území se nachází v Chráněné krajinné oblasti Bílých Karpat.

1.2 HISTORIE MAS

Východní Slovácko bylo založeno začátkem roku 2005 jako Svazek obcí „Východní Slovácko“ v souladu se zákonem č.128/2000 Sb., o obcích, ve znění pozdějších předpisů. Tento svazek obcí byl založen vyčleněním 6 obcí (Bánov, Bystřice pod Lopeníkem, Korytná, Nivnice, Suchá Loz a Vlčnov) z mikroregionu Uherskobrodsko, které bylo založeno v roce 2000. Důvodem vzniku nového subjektu byla malá akceschopnost původního subjektu způsobeného velkým počtem členů (21 obcí) a rozdílností zájmů jednotlivých obcí. Od počátku založení nového subjektu se podstatně zlepšila akceschopnost nového svazku obcí v oblasti společných postupů při plánování a realizaci rozvoje území.

Přes dílčí úspěchy dobrovolného svazku obcí se nepodařilo plně zapojit do práce na rozvoji území ostatní aktéry regionálního rozvoje, tj. podnikatele a neziskové organizace. Zástupci mikroregionu vyhodnotili metodu plánování a realizace dle podmínek LEADER jako vhodnou formu k rozvoji vyššího stupně spolupráce, a proto rozhodli o založení Místní akční skupiny Východní Slovácko (MAS).

Příprava na založení MAS probíhala od července 2005, kdy si zástupci zajistili koordinátora činností. První kroky byly učiněny zástupci veřejného sektoru, kteří na několika jednáních oslovili podnikatele a neziskové organizace a seznámili je s programem. V následných jednáních byli vytipováni potenciální účastníci MAS. Při výběru bylo přihlíženo k aktivitě



MAS VÝCHODNÍ SLOVÁCKO, z.s.

Suchá Loz č.p. 72

687 53 Suchá Loz

IČO: 27015777

DIČ: CZ27015777

jednotlivých partnerů tak, aby přispěli nejen k rozvoji vlastních odvětví, ale byli schopni realizovat partnerství všech subjektů.

Ustavující schůze valné hromady Místní akční skupiny Východní Slovácko proběhla dne 13.10.2005, registrace proběhla dne 15.12.2005. Územní působnost MAS Východní Slovácko byla na území 6 obcí (Bánov, Bystřice pod Lopeníkem, Nivnice, Korytná, Suchá Loz, Vlčnov). V roce 2007 byla územní působnost rozšířena na Město Uherský Brod a v roce 2008 na Obec Strání. Dne 21. 6. 2012 Valná hromada MAS schválila rozšíření územní působnosti MAS Východní Slovácko o katastrální území obcí: Obec Březová, Dolní Němčí, Horní Němčí a Slavkov.

S rozšířením územní působnosti vzrostl i počet členů MAS na současných 31 členů.

Při prvotním oslovení partnerů byly využity zkušenosti zejména starostů jednotlivých obcí a jejich znalosti působení subjektů podnikatelské a neziskové sféry na území jejich obcí. Osloveny byly subjekty, které dávají záruku kvalifikovaného rozhodování nejen v jednotlivých oblastech, ale dokáží také provázat aktivity mezi sektory. Dále se do otevřené členské základny začlenili aktivní partneři na základě jejich vlastní iniciativy.

Při konstituování členské základny byl kladen důraz tyto předpoklady členů:

- aktivita jednotlivých partnerů v oblasti jejich působení,
- zkušenosti při realizaci projektů pro rozvoj území,
- působiště partnera s cílem postihnout celé území působnosti MAS,
- ochota pracovat na rozvoji oblasti,
- kreativita a schopnost vnášet do činnosti nové prvky.

MAS Východní Slovácko se od vzniku profiluje jako otevřený aktivní subjekt do regionu i vně regionu MAS. Hlavní činnost vyplývá ze stanov MAS, tj. vykonávání činností s pomocí metody LEADER. Tato činnost byla podpořena 3 projekty z dotačních titulů (LEADER ČR 2006, Osvojování schopností v roce 2007 – 2008 a realizace SPL LEADER v letech 2009 – 2014).

Doplňkově MAS Východní Slovácko, z.s. nabízí odborné poradenství pro subjekty působící v regionu MAS.

MAS Východní Slovácko má na hlavní pracovní poměr 2 manažery a na poloviční úvazek je zaměstnána účetní MAS. Pro další činnosti MAS využívá odborníky z regionu na dohodu o provedení práce či zapojuje studenty z vysokých škol na praxi.

1.3 VYHODNOCENÍ MINULÝCH ROZVOJOVÝCH AKTIVIT

MAS Východní Slovácko v období 2007 – 2013 prováděla monitoring a evaluaci, které byly definovány ve schváleném strategickém plánu LEADER „Východní Slovácko – region budoucnosti“ v kapitole 10.

Plán určil:



MAS VÝCHODNÍ SLOVÁCKO, z.s.

Suchá Loz č.p. 72

687 53 Suchá Loz

IČO: 27015777

DIČ: CZ27015777

-
- Zodpovědnou osobu za realizaci monitoringu – manažer MAS.
 - Zodpovědný orgán, který kontroloval monitoring – Programový výbor.

V rámci daného monitoringu jsou stanoveny základní postupy a způsob monitorování, které jsou dále rozpracovány ve vnitřní směrnici „Monitoring a vyhodnocování indikátorů“ pro vyhodnocování indikátorů na úrovni SPL a fichí.

V rámci realizace projektu SPL probíhal monitoring na několika úrovních:

- na úrovni projektů
- na úrovni fichí
- na úrovni SPL

V rámci monitoringu vznikla střednědobá evaluace, z které následně Programový výbor doporučil:

- Upravit finanční plán stanovený v SPL.
- Aktualizovat monitorovací indikátory.
- Doplnit měřitelné indikátory do indikátorů na úrovni fichí.
- Vytvořit novou fichi podporující rozvoj obcí.

Střednědobá evaluační zpráva s návrhy zlepšení následně byla schválena Valnou hromadou.

Závěrečná monitorovací zpráva byla zpracována po realizaci všech projektů SPL na konci programovacího období a schválena Programovým výborem v prosinci 2015.

K 31.12.2015 MAS Východní Slovácko zpracovala a schválila **Ex – post evaluace Strategického plánu LEADER 2007 – 2013** s následujícími závěry a doporučeními:

1. Realizace SPL a stanovené prostředky podpořily naplňování stanovených cílů ve všech prioritách. K dalšímu naplnění cílů jsou v regionu identifikovány nové problémy a návazně možné rozvojové projekty, které dále stanovené cíle budou plnit.
2. MAS podpořila projektové záměry, které naplňují harmonický rozvoj území MAS, a tím byly implementovány prvky udržitelného vyrovnaného rozvoje území, tzn. byly podpořeny oblasti sociální, životní prostředí i rozvoj podnikání.
3. Pro řádné zacílení a naplňování indikátorů je vhodné provádět pravidelné evaluace realizace SPL, které dokáží posoudit důvody plnění či neplnění stanovených cílů. Současně vhodně zpracovaná evaluace dokáže zmapovat i vnější vlivy, které působí na realizaci SPL a případně upravit zacílení do regionu dle aktuálních potřeb.
4. Pro řádné sledování naplňování cílů je nutné mít stanovené objektivní monitorovací indikátory, které sledují SPL na více stupních – Hlavní cíl, Priority, Opatření, Projekty. Daným stupňovitým sledováním lze vydefinovat skutečný problém v regionu. Tzn. zda-li je nastavená nevhodně Fiche, opatření či celkový cíl.
5. Pro řádné plnění cílů je doporučeno pracovat se zásobníkem projektových záměrů,



MAS VÝCHODNÍ SLOVÁCKO, z.s.

Suchá Loz č.p. 72

687 53 Suchá Loz

IČO: 27015777

DIČ: CZ27015777

kteří jsou rozpracovány do projektové studie s odborně zpracovaným rozpočtem. Původní zásobník byl zpracován dle kvalifikovaného odhadu nositelů a po rozpracování byla zjištěna značná odchylka od skutečných nákladů projektů.

6. Pro řádnou realizaci a naplňování finančního plánu je nezbytné provádět plánování otvírání výzev min. s 1 ročním plánem. Dané plánování je nezbytné pro řádnou a kvalitní přípravu projektových záměrů.

2. ANALYTICKÁ ČÁST

2.1 SOCIO - EKONOMICKÁ ANALÝZA

Obyvatelstvo

Ve 12 obcích MAS Východní Slovácko žilo k 31. 12. 2014 celkem 37 051 obyvatel. Za posledních 10 let je počet obyvatel MAS poměrně vyrovnaný, pouze s úbytkem 1,9 % obyvatel; situace na území MAS je obdobná jako v celém ORP Uherský Brod, kde ubylo 1,8 % obyvatel. Na úrovni obcí se však projevily výraznější rozdíly. Nejvíce počet obyvatel poklesl v Březové (8,1 %), naopak nejvíce obyvatel přibylo v Suché Lozi (3,4 %) a v Nivnici (3,3 %).

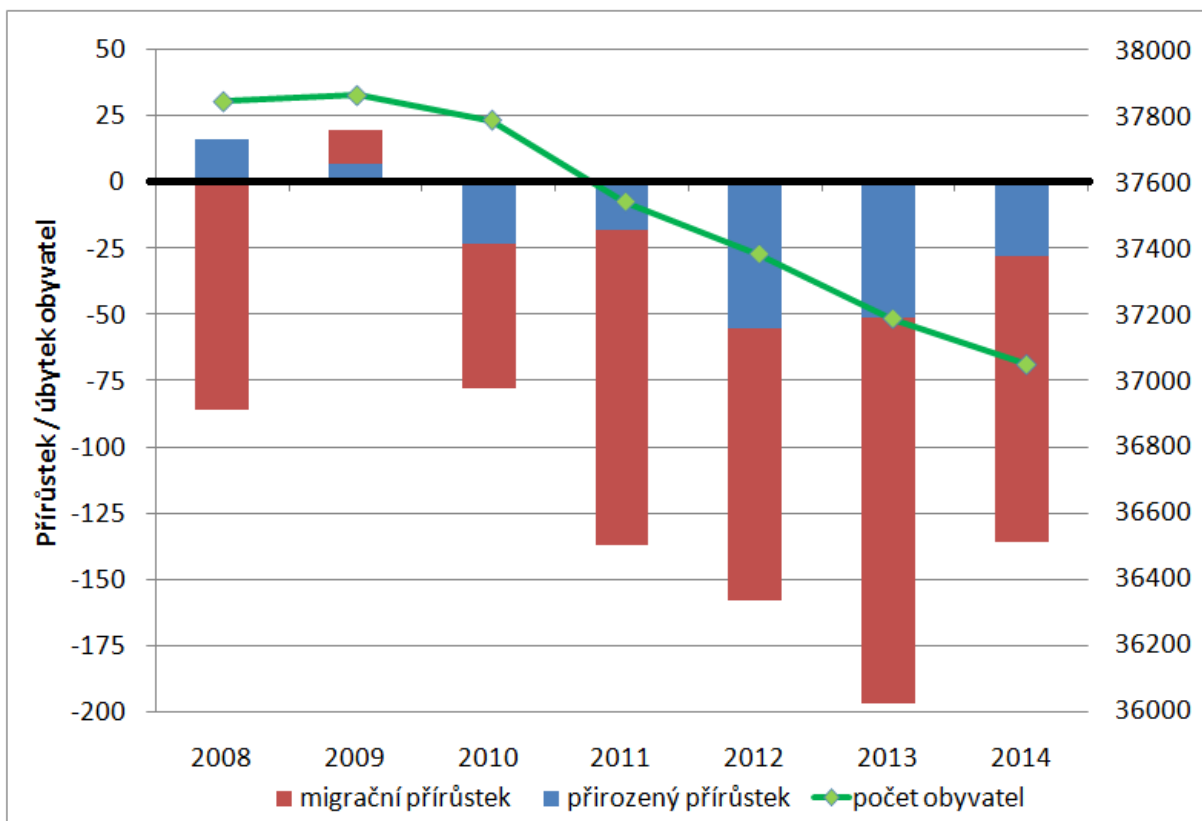

Obr. 1: Vývoj počtu obyvatel v MAS Východní Slovácko v letech 2008–2014

Pramen: ČSÚ, vlastní zpracování

Pokles počtu obyvatel je na území MAS způsoben jak přirozeným, tak i migračním úbytkem, stejný trend však lze vysledovat v celém ORP Uherský Brod; velký vliv na vývoj má však přítomnost Města Uherský Brod, které počtem obyvatel výrazně převyšuje ostatní obce a ovlivňuje tak průměrné hodnoty všech ukazatelů celé MAS. Mezi jednotlivými obcemi MAS jsou výraznější rozdíly – v tříletém průměru, v rozmezí let 2012 až 2014, má kladný přirozený přírůstek pouze obec Březová, přičemž Dolní Němčí a Nivnice vykazuje tento údaj nulový; migrační saldo je kladné ve dvou obcích – v Bystřici p. L. a v Suché Lozi. Počty narozených a zemřelých a přistěhovalých a vystěhovalých se však pohybují v jednotkách až desítkách

obyvatel (kromě Uherského Brodu), a proto se situace v území nemění v dlouhodobém horizontu nijak zásadně.

Obr. 2: Vývoj počtu obyvatel v MAS Východní Slovácko mezi léty 2004 a 2014

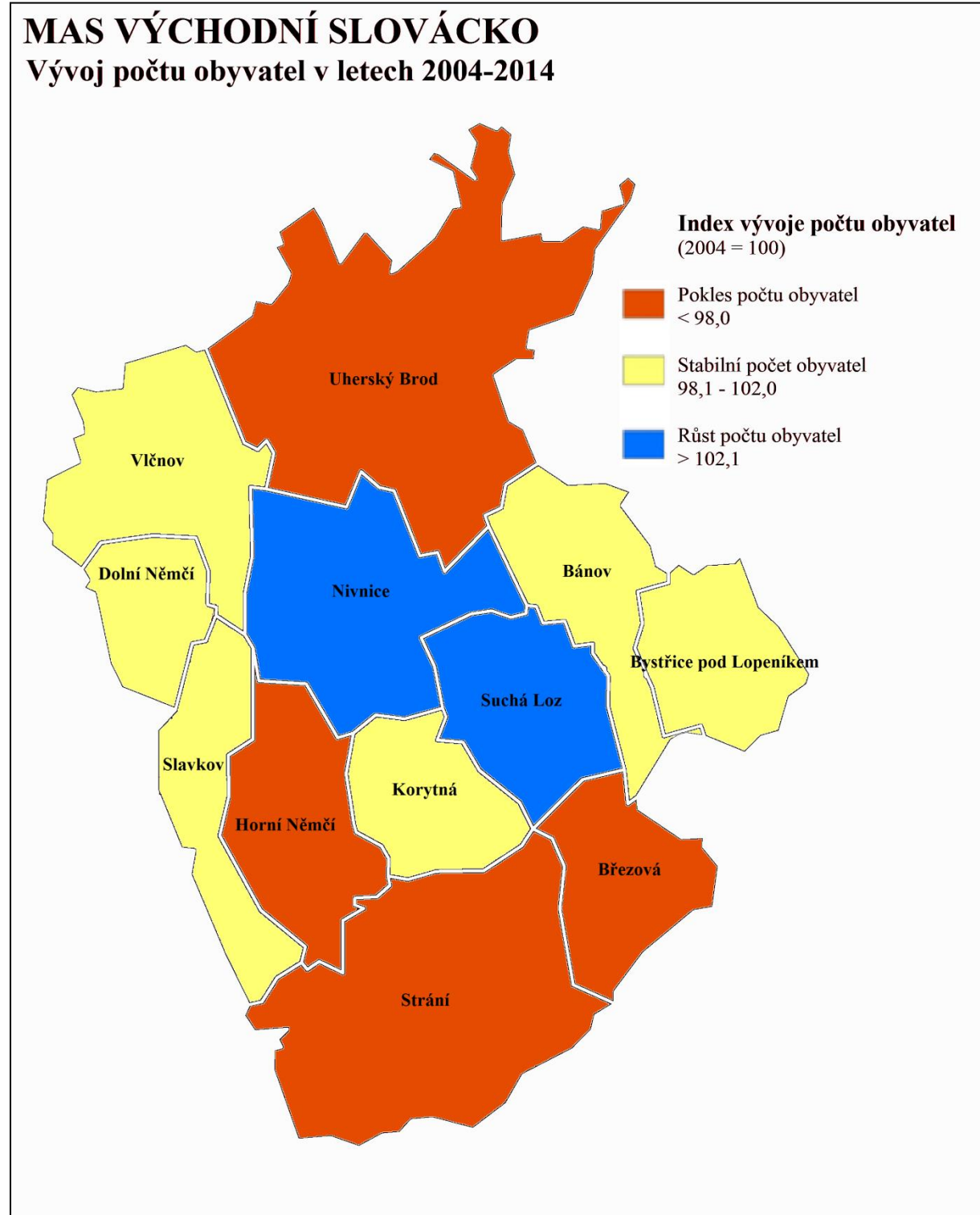

Pramen: ČSÚ, vlastní zpracování

Tab. 1: Počet obyvatel a hustota zalidnění v obcích MAS Východní Slovácko v roce 2014

	Počet obyvatel	Podíl žen (%)	Katastrální plocha (km ²)	Hustota zalidnění (obyv./km ²)	Počet obyvatel (2004)	Změna počtu obyv. 2014/2004 (%)
Bánov	2085	50,1	16,18	128,9	2091	99,7
Březová	1003	48,0	13,75	73,0	1103	90,9
Bystřice p. L.	797	50,4	13,43	59,4	801	99,5
Dolní Němčí	3001	50,6	9,91	302,8	2963	101,3
Horní Němčí	828	50,6	17,96	46,1	856	96,7
Korytná	960	50,7	12,76	75,2	960	100,0
Nivnice	3333	50,4	25,48	130,8	3253	102,5
Slavkov	670	52,2	13,75	48,7	683	98,1
Strání	3592	50,9	39,76	90,3	3753	95,7
Suchá Loz	1139	50,2	17,00	67,0	1070	106,4
Uherský Brod	16631	50,6	52,06	319,4	17424	95,4
Vlčnov	3012	50,7	21,30	141,4	3020	99,7
MAS	37051	50,6	253,34	146,3	37977	97,6
Zlínský kraj	585261	51,1	3963,1	147,7	590142	99,2
ČR	10538275	50,9	78866,2	133,6	10251079	102,8

Pramen: ČSÚ

Hustota zalidnění dosahuje hodnoty 146,3 obyvatel na km². Důvodem je sídelní struktura MAS v rovinatém území, a zejména přítomnost města Uherský Brod a obce Dolní Němčí, kde je hustota zalidnění výrazně nadprůměrná (302,8 a 319,4 obyv./km²).

Obr. 3: Hustota zalidnění a rozmístění obyvatelstva v regionu MAS

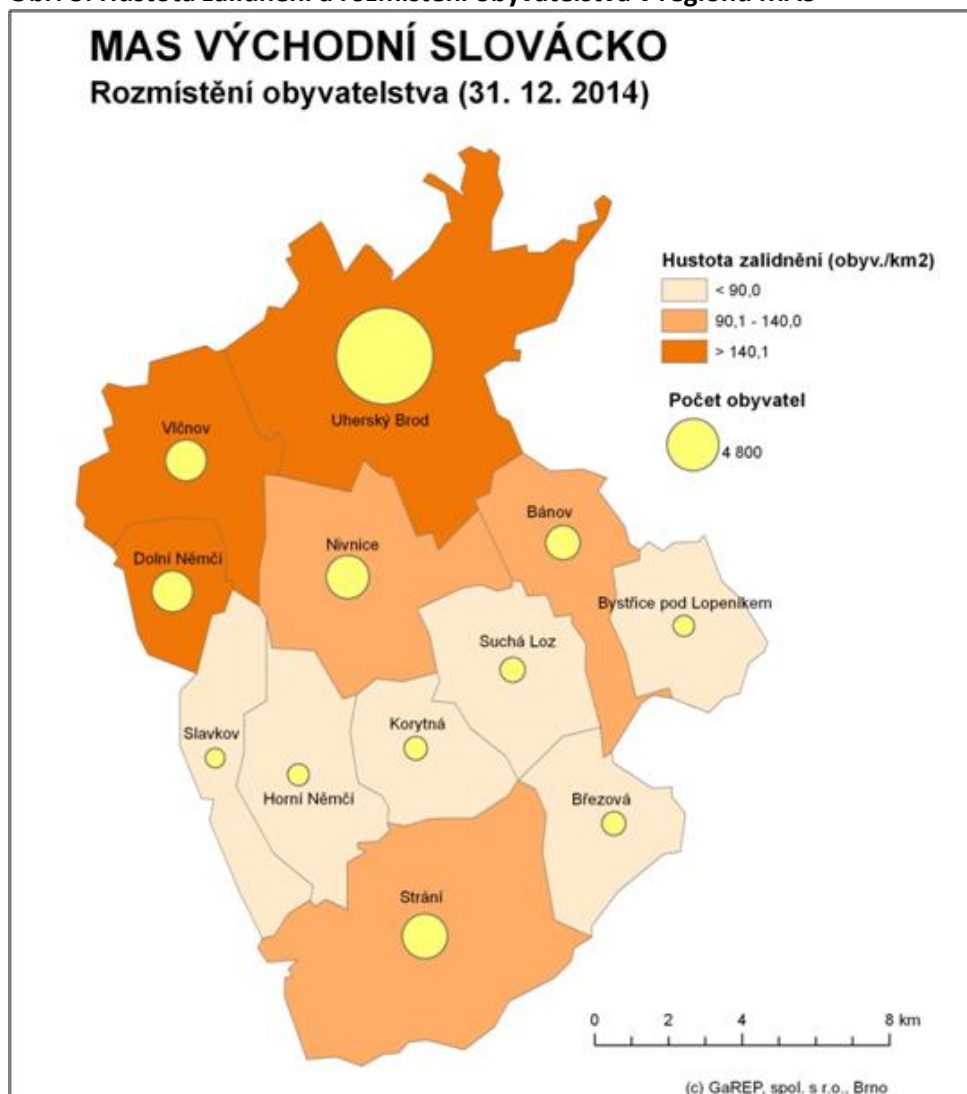

Pramen: ČSÚ

Také věková struktura obyvatel MAS Východní Slovácko je obdobná jako v celém SO ORP Uherský Brod. V roce 2014 převažovala v MAS i v ORP nejstarší složka obyvatel (ve věku 65 a více let) nad složkou nejmladší (0–14 let); index stáří za MAS dosáhl hodnoty 133,9 a za SO ORP 132,8, což jsou poměrně vysoké hodnoty (Zlínský kraj 126,3; ČR 117,4). Ještě při sčítání lidu, domů a bytů v roce 2001 dosahoval index stáří hodnoty 80,2. Stárnutí obyvatelstva je však trend celé ČR i všech vyspělých evropských zemí.

Pouze v obcích Březová a Suchá Loz doposud nepřevyšují nejstarší obyvatelé nad nejmladšími o více než 10 %, na rozdíl od zbylých obcí. Největší podíl staršího obyvatelstva žije v obci – Bystřice pod Lopeníkem, zde však byl index stáří nejvyšší i v roce 2001 (142,5), což bylo tehdy v celém území výjimečné.

Obr. 4: Index stáří na území MAS Východní Slovácko

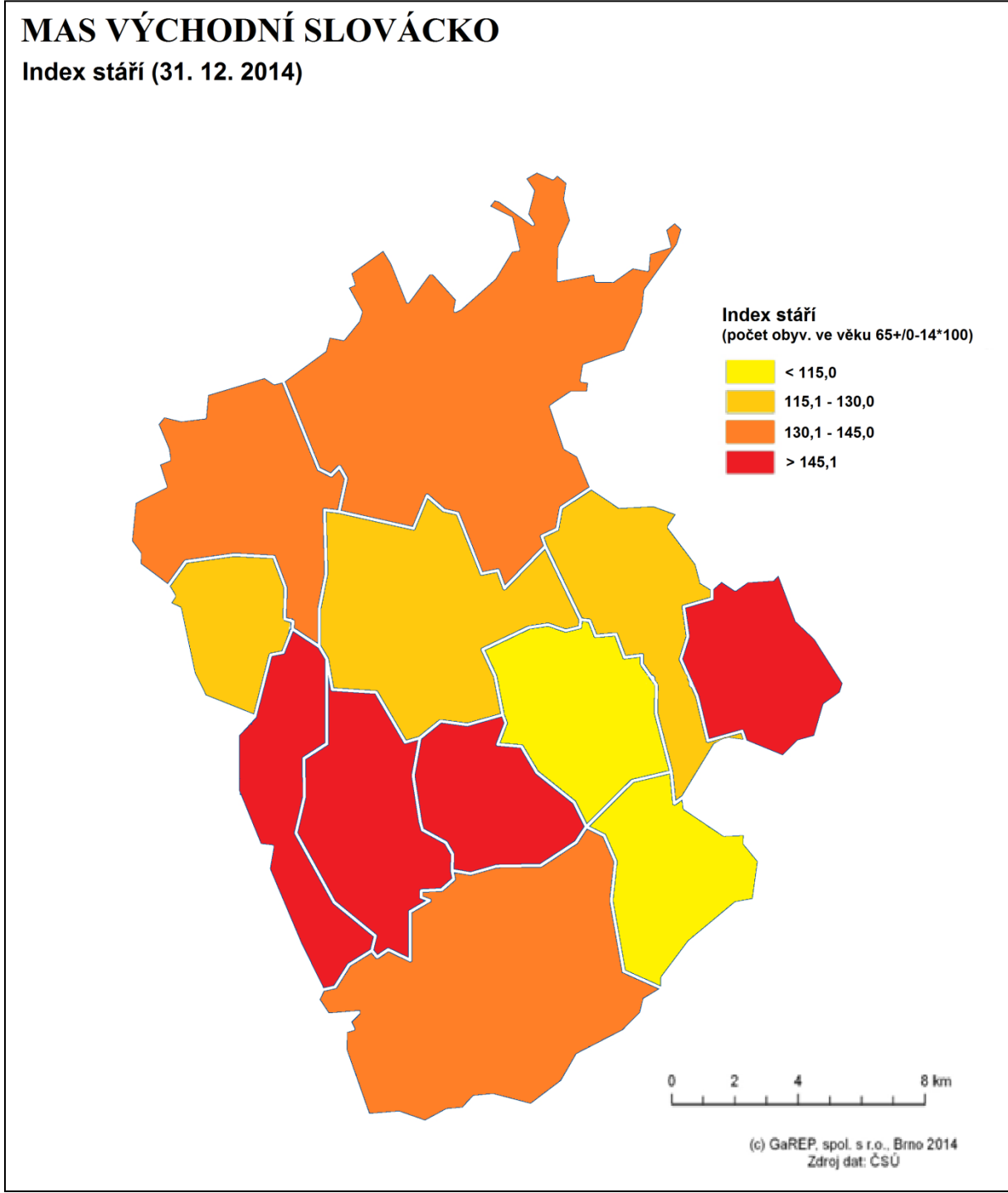

Pramen: ČSÚ

Tab. 2: Věková struktura obyvatel MAS Východní Slovácko v roce 2014

	Počet obyvatel			Podíl obyvatel			Index stáří
	0-14	15-64	65 a více	0-14	15-64	65 a více	
Bánov	306	1420	359	14,7	68,1	17,2	117,3
Březová	164	662	177	16,4	66,0	17,6	107,9
Bystřice pod L.	91	557	149	11,4	69,9	18,7	163,7
Dolní Němčí	407	2085	509	13,6	69,5	17,0	125,1
Horní Němčí	110	552	166	13,3	66,7	20,0	150,9
Korytná	125	638	197	13,0	66,5	20,5	157,6
Nivnice	492	2237	604	14,8	67,1	18,1	122,8
Slavkov	94	430	146	14,0	64,2	21,8	155,3
Strání	500	2438	654	13,9	67,9	18,2	130,8
Suchá Loz	199	723	217	17,5	63,5	19,1	109,0
Uherský Brod	2235	11254	3142	13,4	67,7	18,9	140,6
Vlčnov	412	2045	555	13,7	67,9	18,4	134,7
MAS	5135	25041	6875	13,9	67,6	18,6	133,9
Zlínský kraj	84963	393025	107273	14,5	67,2	18,3	126,3
ČR	1601045	7056824	1880406	15,2	67,0	17,8	117,4

Pramen: ČSÚ

Vzdělanost obyvatel MAS se od posledního sčítání lidu (za období 2001–2011) zvýšila. Ubylo obyvatel se základním vzděláním a bez vzdělání (z 27,4 % na 21,0 %) a také vyučených obyvatel (z 39,7 % na 37,8 %). Naopak přibylo osob s maturitou a s vyšším odborným vzděláním (z 25,7 % na 28,6 %) i s vysokoškolským vzděláním (z 6,7 % na 9,7 %).

Úroveň vzdělanosti je v MAS srovnatelná s průměrem ORP Uherský Brod, oproti průměru Zlínského kraje je mírně nižší. Bez maturity je 58,8 % obyvatel MAS, 59,7 % obyvatel ORP Uherský Brod, ale 54,8 % obyvatel kraje. Vysokoškolské vzdělání má 9,7 % obyvatel MAS, 9,2 % obyvatel ORP a dokonce 11,2 % obyvatel kraje.

Tab. 3: Vzdělanost obyvatel MAS Východní Slovácko starších 15 let (2011, v %)

	Základní a bez vzdělání	Vyučen	SŠ s maturitou Vyšší odborné	Vysokoškolské	Bez vzdělání Neuvedeno
Bánov	17,6	42,9	29,3	8,0	0,2
Březová	26,7	42,7	19,8	5,8	0,4
Bystřice pod Lop.	22,5	43,0	23,5	7,8	0,9
Dolní Němčí	24,5	44,4	22,5	6,4	0,4
Horní Němčí	22,6	46,1	25,4	4,9	0,1
Korytná	27,7	40,2	23,2	6,5	0,4
Nivnice	19,4	37,0	31,7	9,4	0,2
Slavkov	22,8	43,6	25,1	5,4	0,2
Strání	26,8	37,4	25,4	7,2	0,4
Suchá Loz	29,1	39,6	21,7	5,9	0,5
Uherský Brod	18,1	34,2	31,8	12,7	0,4
Vlčnov	22,6	41,1	26,9	7,0	0,4
Průměr MAS	21,0	37,8	28,6	9,7	0,4
Zlínský kraj	25,1	28,4	33,4	10,4	3,0
ČR	18,0	33,0	31,2	12,5	5,3

Pramen: SLDB 2011, ČSÚ

Specifikem území obcí MAS Východní Slovácko je vysoký podíl věřících obyvatel. V průměru uvedlo 47,1 % obyvatel z obcí MAS, že je věřících a hlásí se k určité církvi (nejčastěji římskokatolická církev). V České republice uvedlo pouze 14,0 % obyvatel, že se hlásí k některé z církví. Dalších 6,9 % obyvatel MAS uvedlo, že je věřící, ale nehlásí se k církvi. Tento podíl je srovnatelný s obdobnou kategorií v ČR, kde je 6,8 % věřících nehlásících se k církvi. Bez víry je pouze 14,0 % obyvatel MAS, ale 34,5 % obyvatel ČR. Ostatní obyvatelé neuvedli, jestli jsou ne/věřící.

Tab. 4: Obyvatelstvo MAS Východní Slovácko dle víry a národnosti (2011, v %)

	Věřící, hlásící se k církvi	Věřící, nehlásící se k církvi	Bez víry	Neuvedeno	Podíl moravské národnosti z celkového počtu obyvatel
Bánov	53,8	6,2	8,1	32,0	19,9
Březová	50,1	3,2	4,8	41,9	24,3
Bystřice pod Lop.	48,9	6,6	8,3	36,3	11,4
Dolní Němčí	61,1	7,4	6,5	25,0	31,1
Horní Němčí	47,4	8,4	10,7	33,4	32,2
Korytná	44,8	5,7	8,5	40,9	17,5
Nivnice	56,9	6,1	8,4	28,6	27,6
Slavkov	38,7	8,8	12,4	40,2	19,3
Strání	60,0	4,1	7,5	28,5	17,0
Suchá Loz	64,5	4,4	6,3	24,8	24,2
Uherský Brod	39,1	7,9	20,4	32,5	20,9
Vlčnov	41,8	7,0	13,8	37,4	27,2
MAS	47,1	6,9	14,0	32,0	22,5
Zlínský kraj	29,3	7,8	22,5	40,4	16,4
ČR	14,0	6,8	34,5	44,7	5,0

Pramen: SLDB 2011, ČSÚ

Počet obyvatel v MAS je v posledních pěti letech relativně stabilní, k menšímu poklesu došlo v letech 2010–2014, a to jak díky přirozenému, tak migračnímu úbytku obyvatel. Vzdělanostní struktura obyvatel se zlepšuje, ovšem podíl obyvatel s úplným středním a vysokoškolským vzděláním je ve srovnání s ČR podprůměrná. Naopak nadprůměrný je podíl věřících obyvatel, což je specifikum celé oblasti i Zlínského kraje.

Území MAS Východní Slovácka vykazuje (ve sledovaném období) vyšší hodnoty indexu stáří obyvatelstva oproti průměru ČR, což naznačuje trend stárnutí obyvatelstva.

Život v obcích

V obcích MAS Východní Slovácko působí řada **spolků a sdružení** (celkem více než 120 organizací). Nejčastějšími jsou různé folklórní soubory, hudební tělesa (cimbálová či dechová hudba, ale také jiné žánry) a pěvecké sbory, jichž na území MAS působí celkem 32. Prakticky

ve všech obcích působí Sokol, Orel či tělovýchovná jednota. Dalšími častými spolky jsou hasiči, myslivci, spolky zaměřené na zpěv nebo včelaři. Působí zde však i široká škála dalších sdružení věnujících se kulturním, sportovním nebo obecně volnočasovým aktivitám; např. kynologové, rybáři, holubáři, chovatelé, divadelní spolky, kluby seniorů a další.

Spolky sice mají pořízeno základní vybavení pro své fungování (technické i materiální), ale pro dlouhodobé pokračování jejich činnosti, rozšíření členské základny a kvalitnější výkon své činnosti většina z nich potřebuje stávající vybavení obnovit, modernizovat či rozšířit.

Obce žijí bohatým společenským životem. Pořádá se v nich množství akcí, které jsou zaměřeny na různé zájmové skupiny. Velmi častým tématem kulturních akcí jsou místní zvyky a tradice (Jízda králů, verbuňk, fašank, martinské hody, stavění máje, velikonoční obchůzky, hody, dožínky, písně a tance, vaření trnek apod.). Dále jsou akce často věnovány tradičním řemeslům – keramice, šití krojů nebo krojové obuvi, řezbářství atd.

Společenský život v obcích souvisí s poměrně dobrou vybaveností obcí MAS Východní Slovácko kulturními a sportovními zařízeními. Stav těchto zařízení (vybavení, zázemí, ozvučení atd., ale i např. technický stav budov) však často není vyhovující a vyžaduje obnovu, modernizaci či rozšíření.

V oblasti **kulturní infrastruktury** se v obcích nacházejí nejčastěji knihovny a kostely, kam je možné docházet na bohoslužby (ve všech obcích). Častá možnost účastnit se bohoslužeb přímo v obci souvisí s velmi vysokým počtem věřících v obcích MAS (jejich zastoupení je přibližně trojnásobné oproti situaci v ČR celkově). Kulturní domy fungují v 10 obcích, v 6 obcích se nachází muzeum. Téměř polovina obcí (6) nabízí zázemí pro maminky s dětmi ve formě mateřských center; ve Strání se nenachází klasické mateřské centrum, ale maminky mohou využívat vymezený prostor v sále a ve školce. Kino je v provozu pouze v Uherském Brodě, v Suché Lozi bývá v provozu letní kino. Ve Vlčnově se nachází amfiteátr. Stavebně technický stav těchto veřejných objektů je často nevyhovující a vyžaduje značné investice.

Tab. 5: Kulturní zařízení v obcích MAS Východní Slovácko

	Knihovna	Kulturní dům	Mateřské centrum	Kino	Kostel (s bohosl.)	Muzeum
Bánov	ano	ano			ano	
Březová	ano				ano	ano
Bystřice pod Lopeníkem	ano	ano	ano		ano	
Dolní Němčí	ano	ano			ano	ano
Horní Němčí	ano	ano			ano	
Korytná	ano	ano			ano	
Nivnice	ano	ano	ano		ano	ano
Slavkov	ano	ano			ano	
Strání	ano		ano*		ano	
Suchá Loz	ano	ano	ano		ano	ano
Uherský Brod	ano	ano	ano	ano	ano	ano
Vlčnov	ano	ano	ano		ano	ano

* Neexistuje centrum jako takové, ale je k dispozici vymezený prostor v sále a ve školce.

Pramen: dotazníkové šetření v obcích

Území MAS má bohatou historii. Dokladem toho je řada kulturních a historických památek. Nejčastěji jde o kostely a kaple. Početné jsou i dochované památky původní venkovské architektury.

Tab. 6: Nemovité kulturní a historické památky na území MAS Východní Slovácko

obec	památky
Bánov	Římskokatolický farní kostel sv. Martina – barokní stavba ze 17.století Dvůr č. p. 97 a 98 – komplex hospodářských budov z 2. poloviny 17. století Socha sv. Jana Nepomuckého –barokní sochařská práce z 2.pol. 18. století Dům č.p. 293 a komora u č.p. 73 –památky lidového stavitelství
Březová	Kostel sv. Cyrila a Metoděje; Venkovská usedlost č. p. 306
Bystřice p. L.	Kaplička Nanebevzetí Panny Marie; Kaplička sv. Anny; Kaple sv. Josefa; Zvonice
Dolní Němčí	Kostel sv. Filipa a Jakuba, Socha sv. Floriana, Dům č. p. 54, 58, 105
Horní Němčí	Kostel sv. Petra a Pavla; Venkovské usedlosti č. p. 48, 84, 131, 236; Vodní mlýn–špýchar
Korytná	Římskokatolický farní kostel sv. Václava – ranně barokní stavba ze17. století
Nivnice	Památník – expozice J. A. Komenského; Nivnický zvon – Nadační dům Dr. Kachníka Římskokatolický farní kostel Sv. Andělů strážných – pozdně barokní stavba z r. 1741 Kaple sv. Trojice; Pamětní kříž – kamenická práce z r. 1786 v části Podohradí Dům č.p. 137 – památka lidového stavitelství („Sedlecká chalupa“), Bartkův mlýn
Slavkov	Pomník ze2. světové války
Strání	Kostel Povýšení sv.Kříže; Kaplička v Uhliskách; Socha sv. Jana Křtitele; Farní dvorana Objekt bývalého loveckého zámečku Liechtensteinů, č. p. 71 Schillerova vila v Květné; Göpfertova a Zahnova vila v Květné Památky lidového stavitelství –rolnický dům č. p. 216, č.p. 327
Suchá Loz	Kostel sv. Ludmily; Kaple sv. Cyrila a Metoděje; Kaple sv. Petra a Pavla; Kaple sv. Rocha
Uherský Brod	Kostel mistra Jana Husa; Farní kostel – barokní trojlodní chrám Dominikánský kostel – gotický klášterní kostel s dlouhým presbytářem Radnice - Renesančně a barokně přestavěná pozdně gotická budova Opevnění města – silná hradební zeď, Panský dům – barokní budova Muzeum – Sloupový sál – barokní architektura postavená p. Martinneli
Vlčnov	Areál vinných búd – památková rezervace lidové architektury Dům č.p. 57 – obydlí středního zemědělce, expozice bydlení Římskokatolický kostel sv. Jakuba staršího – ranně gotická stavba ze13. století Kaplička na návsi – barokní stavba z konce 18. století; Kaplička v ulici Rybářská Domy č.p. 12, 65, 80, 255, 301,770 – památky lidového stavitelství; Komora u č.p. 47, Nově navržené domy č.p. 47, 49,719, 58, 59, 736, 322, 187, 754,14

Pramen: Národní památkový ústav, ISÚ MAS 2007, doplněno.

Sportovní zařízení jsou na území MAS Východní Slovácko reprezentována především fotbalovými hřišti nebo sportovními hřišti. Ta se stejně jako dětská hřiště nacházejí ve všech obcích MAS. Víceúčelová sportovní hřiště mohou obyvatelé využít v 9 obcích. Stávající zázemí umožňuje provozovat standardní sporty; pro nové moderní sporty (např. florbal), které vyžadují specifické vybavení hřiště (např. mobilní mantinely), však uzpůsobeno není. Výletišť, tj. venkovní zázemí pro kulturní akce, existuje ve více než polovině obcí (8); v Bystřici pod Lopeníkem a Uherském Brodě je tímto prostorem náměstí. Tělocvičnu má10 obcí. Kromě těchto zařízení se ještě ve třech obcích nachází tenisové kurty, ve dvou obcích hřiště na plážový

volejbal. V Dolním Němčí je v provozu krytý bazén, v Nivnici paintball. Bazén v Korytné je nefunkční a připravuje se jeho rekonstrukce. V Uherské Brodě je aquapark.

Tab. 7: Sportovní zařízení v obcích MAS Východní Slovácko

	Výletišťe	Dětské hřiště	Sportovní hřiště	Fotbalové hřiště	Víceúčel. hřiště	Tělocvična
Bánov	ano	ano	ano	ano		ano
Březová	ano	ano	ano	ano	ano	
Bystřice pod Lopeníkem	ano	ano	ano	ano	ano	ano
Dolní Němčí		ano	ano	ano	ano	ano
Horní Němčí		ano	ano	ano		
Korytná	ne	ano	ano	ano	ano	ano
Nivnice	ano	ano	ano	ano	ano	ano
Slavkov		ano	ano	ano		ano
Strání		ano	ano	ano	ano	ano
Suchá Loz	ano	ano	ano	ano	ano	ano
Uherský Brod	ano	ano	ano	ano	ano	ano
Vlčnov	ano	ano	ano	ano	ano	ano

Pramen: dotazníkové šetření v obcích

Zpravodaj vydávají všechny obce, nejčastěji je to 4x ročně (i když v jednotlivých obcích se periodičita pohybuje od jednou ročně do jednou měsíčně).

Spolkový a společenský život na území MAS je velmi bohatý. Funguje zde široké spektrum organizací, pořádá se značné množství akcí, z nichž některé mají dokonce nadregionální význam (např. Jízda králů). Obce jsou relativně dobře vybaveny kulturními i sportovními zařízeními, stav řady zařízení však není plně vyhovující. Pro zachování, resp. další rozvoj společenského života, jsou však nezbytné investice do technického stavu zařízení i do materiálně-technického vybavení spolků a sdružení.

Občanská vybavenost a služby

Veřejné služby

Mateřská škola se nachází ve všech obcích MAS. Základní škola chybí v obci Slavkov, pouze první stupeň je ve čtyřech obcích, od 6. třídy je z nich potřeba vyjíždět do sousedních obcí. Jedná se o denní vyjíždku, která se však časově pohybuje v řádu desítek minut. V obcích Dolní Němčí, Strání a Uherský Brod je kromě klasické základní školy i základní umělecká škola. Střední školy žáci navštěvují nejčastěji v Uherském Brodě (nachází se zde Střední odborné učiliště Uherský Brod, Gymnázium J. A. Komenského a Jazyková škola s právem státní jazykové zkoušky Uherský Brod, Střední průmyslová škola a Obchodní akademie Uherský Brod a Střední škola – Centrum odborné přípravy technické Uherský Brod).

Kapacita mateřských a základních škol je dostatečná (viz tab.), většina škol má spíše nevyužitou kapacitu. Výjimkou je MŠ v Bystřici p. Lopeníkem, kde aktuální demografický vývoj naznačuje nedostatečnou kapacitu od roku 2018. U středních škol došlo díky příchodu slabších ročníků v minulých letech k optimalizaci a slučování. Největší volné kapacity jsou ve Vlčnově, Bánově,



MAS VÝCHODNÍ SLOVÁCKO, z.s.

Suchá Loz č.p. 72

687 53 Suchá Loz

IČO: 27015777

DIČ: CZ27015777

Nivnici a v Dolním Němčí. Pro přilákání nových, mladých, kvalitních a perspektivních pedagogů a jejich stabilizaci na venkově by bylo vhodné vybudovat „učitelské byty“.

Problémem je často technický stav budov, z nichž některé vyžadují rekonstrukci či dílčí úpravy (zateplení, výměna oken, nízkoenergetické kotle apod.). Také zastaralé a nevyhovující vybavení škol, které neodpovídá současným výukovým metodám, konkrétně učeben přírodovědných, jazykových, a učeben IT, technických a řemeslných oborů, je potřeba průběžně obměňovat či doplňovat.

Na území MAS VS na základních školách probíhá inkluzivní vzdělávání, a to jak pro žáky s lehčími formami poruch vzdělávání, tak s těžšími formami a také pro žáky tělesně postižené. Při tomto vzdělávání je však problém v naprosto nedostatečném financování zvýšených nákladů inkluzivního vzdělávání a částečně také v nedostatku speciálních pedagogů. Školy tak plně nejsou připraveny na realizaci Akčního plánu inkluzivního vzdělávání na období 2016 – 2018 a navazujících strategických cílů. Pro žáky z regionu MAS, kteří jsou téměř nevzdělatelní či hendikepováni silným postižením, je Zlínským krajem zřízena základní škola se speciálními vzdělávacími potřebami „Základní škola praktická a Základní škola speciální“ se sídlem v Uherském Brodě. Nominální kapacita obou škol, ZŠ praktické (76 žáků) i ZŠ speciální (48 žáků), je přiměřená potřebám oblasti regionu Uherskobrodsko.

Problémem základního a mateřského školství je také technická a technologická nedostatečnost pro inkluzivní vzdělávání v regionu MAS.

Dlouhodobá udržitelnost venkovského školství je spojena s otázkou hledání a nalézání jeho alternativních funkcí, k nimž přispívá tradiční poslání venkovských škol jako hybatelů místního společenského života. Zajímavou perspektivu představuje využití stávajících zařízení pro potřeby komunitního, neformálního nebo celoživotního vzdělávání. Obavy místních aktérů vyvolává stále klesající důraz na rozvoj kompetencí (manuálních, technických, jazykových, moderních IT, apod.) podstatných pro pozdější uplatnění žáků a studentů na trhu práce. Dopady daného stavu se dále odráží i ve středním a vysokém školství, kdy si studenti volí velmi často humanitní obory vzdělání na úkor technických – přírodovědných oborů.

V regionu MAS působí na každé základní škole školní družiny, které zabezpečují v rámci zájmových kroužků a nepovinných předmětů mimoškolní výchovu založenou na pedagogice volného času. Kapacita školních družin je dostatečná, druhová nabídka také v každé družině je od cca 5 – 13 kroužků. Kapacita školních družin je dostatečná. Otvírací doba šetřených školních družin se liší, nejčastější bývají školní družiny otevřeny od 11.30 do 16.30 hodin.

V Uherském Brodě, Strání, Vlčnově, Dolní Němčí, Nivnici a Bánově jsou při základních školách zřízeny také školní kluby, které zabezpečují další zájmové mimoškolní aktivity žáků druhého stupně, případně starších. V obci Slavkov, Suchá Loz, Korytná, Bystřice pod Lopeníkem se nenachází školní klub, který dokáže zabezpečit mimoškolní aktivity. Otvírací doba šetřených školních klubů se opět liší, nejčastější bývají školní kluby v odpoledních hodinách a jsou otevřeny do 18:00 hodin.

Dle dostupné databáze dětských skupin¹ na území MAS Východního Slovácka se nenachází žádný subjekt nabízející služby dětské skupiny. Nejbližší registrovaný poskytovatel je ve

¹<http://www.dsmpsv.cz/index.php/najdete-si-svou-ds/>

Vizovicích a Zlíně. Určitý potenciál představují kluby maminek či rodinná centra (neformálního charakteru) či volnočasové spolky, které představují prostor pro neformální vzdělávání (např. myslivecký spolek, skauti, včelařský spolek, apod.).

Na území MAS se nenachází žádné zařízení péče o děti do 3 let, mikrojesle či jiné zařízení nabízející veřejnou službu péče o děti, která nabízí pravidelnou profesionální péči o děti od šesti měsíců do tří let.

Nabídka příměstských táborů je v obcích MAS relativně omezená. Pestřejší nabídka je k dispozici ve městě Uherský Brod. Největší poskytovatel táborů vč. příměstských (během všech prázdnin) je Dům dětí a mládeže Uherský Brod. Další nabídky nabízí místní základní školy ve spolupráci s neziskovou organizací – skautský oddíl, apod. Zde se jedná o jednorázovou jednotýdenní nabídku po dobu letních prázdnin, v dalším volném čase (jarní prázdniny, apod.) již nabídka není připravena. Cena za pobyt dítě na příměstském táboře se obvykle pohybuje v rozmezí 1000,00 Kč až 2500,00 Kč.

Tab. 8: Mateřské a základní školy v obcích MAS

Obec / Škola	Bánov	Březová	Bystřice p. L.	Dolní Němčí	Horní Němčí	Korytná	Nivnice	Slavkov	Strání	Suchá Loz	Uherský Brod	Vlčnov
MŠ	ano	ano	ano	ano	ano	ano	ano	ano	ano	ano	ano	ano
ZŠ (1. – 5.)	-	-	ano	-	ano	ano	-	-	-	ano	-	-
ZŠ (1. – 9.)	ano	ano	-	ano	-	-	ano	-	ano	-	ano	ano
Kapacita MŠ	120	46	27	135	34	56	120	26	120	44	565	120
Kapacita ZŠ	400	250	35	500	75	60	500	-	660	70	1570	540
Počet žáků	220	225	31	320	68	45	299	-	297	56	1274	194

Pramen: MOS, stav k 31. 12. 2013, dotazníkové šetření v obcích, registr školských zařízení

Zdravotní péči zajišťují stálé ordinace praktického lékaře a stomatologa v šesti obcích, dětského lékaře v pěti obcích a specializovaných lékařů ve třech obcích (viz tab.). Zdravotní péče je v obcích MAS relativně dobře dostupná. Zdravotní péči, která není dostupná přímo v obci, je možné využít ve spádové obci či v Uherském Brodě, kde je dostupná nemocnice s poliklinikou.

Tab. 9: Lékařská péče v obcích

	praktický lékař	praktický lékař pro děti a mládež	stomatolog	specializovaní lékaři
Stálá ordinace	Bánov Dolní Němčí Nivnice Strání Uherský Brod Vlčnov	Dolní Němčí Nivnice Strání Uherský Brod Vlčnov	Bánov Dolní Němčí Nivnice Strání Uherský Brod Vlčnov	Dolní Němčí Nivnice Uherský Brod



MAS VÝCHODNÍ SLOVÁCKO, z.s.

Suchá Loz č.p. 72

687 53 Suchá Loz

IČO: 27015777

DIČ: CZ27015777

	praktický lékař	praktický lékař pro děti a mládež	stomatolog	specializovaní lékaři
Dojíždějící lékař	Březová Bystřice p. L. Horní Němčí Korytná Slavkov, Suchá Loz	Bánov	Březová	Bánov Strání

Pramen: MOS, stav k 31. 12. 2013

Integrovaný záchranný systém (IZS)

Na území MAS Východní Slovácko působí všechny základní složky IZS, mezi které patří:

- Zdravotnická záchranná služba
- Hasičský záchranný sbor ČR a jednotky požární ochrany
- Policie ČR

Zdravotnická záchranná služba ZK p.o. má na území MAS 1 výjezdovou základnu, a to v Uherském Brodě. Některé obce MAS (Strání, Březová) jsou však špatně dostupné pro rychlou záchrannou službu, proto se v roce 2016 vybuduje nová stanice záchranné služby v Suché Lozi, čímž se zabezpečí zákonná povinnost zajištění včasné zdravotní péče všem obyvatelům regionu MAS. Technické a technologické vybavení je moderní a pravidelně obnovováno svým zřizovatelem – Zlínským krajem.

Hasičský záchranný sbor ZK a jednotky požární ochrany (kam spadají zásahové jednotky zřizované obcemi – JPO – jednotky požární ochrany) **zabezpečují** plošné pokrytí území MAS proti mimořádným událostem, při ochranně obyvatelstva či v krizových situacích. V Uherském Brodě je umístěna požární stanice kategorie P2, kterou zřídil a provozuje Hasičský záchranný sbor Zlínského kraje. Tato stanice má dostatečné kvalitní technické a technologické zařízení. V obcích Vlčnov, Strání, Nivnice jsou umístěny zbrojnice dobrovolných hasičů s jednotkami kategorie JPO II, v obci Bánov je jednotka kategorie JPO III, ve zbývajících obcích jsou kategorie JPO V. Aktuálním problémem sboru dobrovolných hasičů je často technické zázemí, které odpovídá době zřízení hasičské zbrojnice – 60. – 80.léta. Jsou zde problémy s energetickým hospodářstvím objektů, skladové prostory neodpovídají aktuálním potřebám moderní záchranné techniky. Technické zařízení a vybavení vyžaduje také obměnu za moderní a výkonnou techniku využitelnou při zásazích v aktuálním prostředí, kdy je nutné přizpůsobení se změnám klimatu a novým rizikům vyplývajících z klimatických změn.

Policie ČR má v Uherském Brodě obvodní oddělení, které má působnost pro celé území MAS. Současně obec Strání ve spolupráci s uherskobrodským obvodním oddělením Policie ČR zřídila od r.2014 detašované pracoviště – služebnu Policie ČR pro obec Strání a blízké přihraničí. Stav technického a technologického vybavení, vč. lidské kapacity, je dostatečné pro aktuální potřeby a cíle.

Sociální péče je zajištěna především v Uherském Brodě, kde se nachází azylový dům pro matky s dětmi v tísní, dva denní stacionáře, domov pro osoby se zdravotním postižením,



MAS VÝCHODNÍ SLOVÁCKO, z.s.

Suchá Loz č.p. 72

687 53 Suchá Loz

IČO: 27015777

DIČ: CZ27015777

nízkoprahové zařízení pro děti a mládež a dvě sociální poradny. Domovy pro seniory jsou v obcích Nivnice, Horní Němčí, Slavkov a Vlčnov. Chráněné bydlení se nachází v obcích Bánov, Dolní Němčí, Suchá Loz a Korytná. V obci Strání je dům s pečovatelskou službou. Sociální péče je v obcích zajištěna relativně dobře, přestože se jedná spíše o zařízení s menší kapacitou. Hlavní poskytovatelé sociálních služeb pro obce MAS jsou Oblastní charita Uherský Brod a Sociální služby Uherský Brod, p. o. Tam, kde není sociální péče dostupná stabilně, je možné využít terénní služby.

Tab. 10: Seznam sociálních služeb, které fungují na území MAS

Oblastní charita Uherský Brod <ul style="list-style-type: none">• Denní stacionář Domovinka, Uherský Brod• Charitní dům sv. Petra a Pavla Slavkov (domov pro seniory)• Charitní dům Vlčnov (domov pro seniory)• Charitní dům sv. Andělů strážných Nivnice (domov pro seniory)• Domácí pečovatelská služba (Uherský Brod)• Pečovatelská služba Horní Němčí• Pečovatelská služba Bánov• Charitní pečovatelská služba Uherský Brod• Pečovatelská služba Korytná• Pečovatelská služba Strání• Pečovatelská služba Dolní Němčí• Centrum seniorů Uherský Brod (sociálně aktivizační služby pro seniory a osoby se zdravotním postižením)• Centrum osobní asistence (Uherský Brod)• Terapeutická dílna sv. Justiny Uherský Brod (sociálně terapeutické dílny)	Sociální služby Uherský Brod, p. o. <ul style="list-style-type: none">• Denní stacionář pro osoby s tělesným a mentálním postižením Uherský Brod• Domov pro osoby se zdravotním postižením (týdenní stacionář)• Domov pro seniory Nezdenice (domov pro seniory)• Pečovatelská služba Uherský Brod• Domov pro osoby se zdravotním postižením Uherský Brod
Ostatní <ul style="list-style-type: none">• Český klub nedoslýchavých HELP – Sociálně aktivizační služby (sociálně aktivizační služby pro seniory a osoby se zdravotním postižením, Uherský Brod)• Český klub nedoslýchavých HELP (poradna, Uherský Brod)• Luisa – Klub duševního zdraví (služby následné péče, Uherský Brod)	

Problémem zařízení sociálních služeb je, že provozovatelé nemají prostředky na moderní kompenzační pomůcky. Dalším problémem je technický stav budov – provádí se sice běžná údržba, nikoli však rekonstrukce či rozvoj, které by umožnily rozvinutí moderních služeb (např. terénních). Oba zmíněné problémy se řeší nejen v MAS, ale na celostátní úrovni, stejně jako nastavení systému plateb za sociální služby.

Na území MAS se nenachází komunitní centra ve smyslu komplexní definice a stanovených cílů dle nařízení řídicích orgánů IROP pro období 2014 – 2020. Na území MAS danou službu částečně supluje poskytovatelé sociálních služeb, základní a střední školy, obce a neziskové organizace v kulturních a společenských zařízeních. Tato zařízení však byla zřízena primárně pro jiné služby, a proto nevyhovují všem potřebám a cílům komunitních center. Nabízené služby u



MAS VÝCHODNÍ SLOVÁCKO, z.s.

Suchá Loz č.p. 72

687 53 Suchá Loz

IČO: 27015777

DIČ: CZ27015777

těchto subjektů nejsou systémové a nepracují s danými komunitami metodicky, případně jsou úzce zaměřené na jednu cílovou skupinu, což neplní hlavní cíle výše definovaných komunitních center. Pro zřízení komunitních center je nezbytné provést rekonstrukci, či dostavbu stávající infrastruktury, případně dovybavit zázemí odborně zdatné osobě a poskytovat služby osobám z cílových skupin ve spolupráci s kvalifikovanými pracovníky – specialisty.

Komerční služby

Obce MAS jsou poměrně dobře vybaveny komerčními službami. Obchod s potravinami či smíšeným zbožím je ve všech obcích, stejně jako hospoda/restaurace a pošta či kadeřnictví. Ostatní služby, jsou v obcích zastoupeny různě. Jedná se však o služby, které nejsou využívány denně, a proto je možné za nimi dojíždět do sousedních obcí. Centrem obchodu a služeb je pro území MAS Město Uherský Brod, kde se nachází několik super či hypermarketů. Rovněž se zde nacházejí banky, pojišťovny a další služby.

Přítomnost jednotlivých komerčních služeb a také služby, které v obcích chybí, jsou uvedeny v následující tabulce.

Tab. 11: Vybavenost komerčními službami

	potraviny / smíš. zboží	drogerie	řeznictví	hospoda/rest.	kavárna/ cukrárna	pošta	policie	kadeřnictví	instalatér/ topenář	stavební řemesla	stolařství	zámečnictví	opravný motor. vozidel	výrobce reg. produktů	dostačuje nabídka služeb?	služby, které chybí
Bánov	4	1	1	3	1	1	0	3	5	3	3	2	2	3	ano	x
Březová	2	1	0	3	0	1	0	1	1	1	1	0	0	0	ne	ubytování, wellness, stavebniny, bankomat
Bystřice p. Lop.	2	0	0	2	0	1	0	1	2	5	3	2	1	1	ano	kadeřnictví, holičství, drogerie, řezník
Dolní Němčí	3	1	1	6	0	1	0	6	3	10	3	1	2	3	ano	x
Horní Němčí	3	0	0	2	0	1	0	3	1	3	1	1	2	6	ne	řeznictví
Korytná	1	0	0	2	0	1	0	1	0	1	5	1	0	0	ne	x
Nivnice	4	2	1	9	1	1	0	3	4	7	7	2	2	3	ano	kino
Slavkov	1	0	0	1	0	1	0	1	0	0	0	0	0	0	ano	ubytování
Strání	4	1	0	10	1	2	1	4	5	10	3	2	2	1	ne	bankomaty, masna – v části Květná
Suchá Loz	2	2	0	4	0	1	0	1	2	4	5	2	1	1	ano	x
Uherský Brod	16	5	10	161	20	3	1 ^{PČR} , 1 ^{MP}	26	10	22	28	69	42	3	ano	zubní a dětská pohotovost, oprava kožených výrobků
Vlčnov	5	2	3	7	2	1	0	3	5	10	5	4	3	5	ano	x

Pramen: dotazníkové šetření v obcích

Bydlení

V obcích MAS Východní Slovácko převažují rodinné domy (podle údajů ze SLDB 2011 je průměrně 95,6 % domů rodinných). Více než 15 % domů v obcích není trvale obydleno (což odpovídá průměru Zlínského kraje a je 1,5 procentního bodu pod hodnotou ČR); ve třech obcích – Březové, Bystřici pod Lopeníkem a Horním Němčí je to více než čtvrtina domů. Téměř pětina neobydlených domů je však využívána k rekreaci, což souvisí s atraktivitou území z hlediska cestovního ruchu (v rámci kraje je ovšem z neobydlených domů využíváno k rekreaci 32,5 %, v rámci ČR dokonce 47,3 %). V Horním Němčí a Březové je k rekreaci využívána více než polovina neobydlených domů. Část objektů je však technicky nevhodných, některé z nich budou v budoucnu ohrožovat bezpečnost. U některých domů je rovněž problematické vytápění pevnými palivy, které způsobují znečištění ovzduší, případně jsou neefektivně vytápěny – technické problémy vlivem nedokonalé vnější obálky objektu.

Tab. 12: Domy a byty v obcích

Obec	Počet domů	Počet rodinných domů	Počet neobydlených domů	Počet neobydlených domů sloužících k rekreaci	Počet bytů	Počet neobydlených bytů
Bánov	673	665	79	34	793	128
Březová	394	385	99	53	463	114
Bystřice p.Lop.	353	350	95	37	378	103
Dolní Němčí	818	809	61	18	1148	122
Horní Němčí	363	360	95	51	403	105
Korytná	385	379	77	6	422	86
Nivnice	1009	986	118	2	1249	164
Slavkov	271	268	55	11	304	68
Strání	1013	978	144	20	1395	184
Suchá Loz	330	325	37	3	416	51
Uherský Brod	3017	2701	387	24	7416	813
Vičnov	1182	1168	247	28	1311	309
Celkem MAS	9808	9374	1494	287	15698	2247

Pramen: SLDB 2011, ČSÚ

Ve všech obcích MAS bylo v letech 2001–2014 dokončeno 1212 bytů, z toho v rodinných domech 662 bytů. Z tohoto počtu bylo téměř 40 % dokončených bytů vybudováno v Uherském Brodě.

Tab. 13: Dokončené byty v letech 2001–2014

Obec	Bánov	Březová	Bystřice p. L.	Dolní Němčí	Horní Němčí	Korytná	Nivnice	Slavkov	Strání	Suchá Loz	Uherský Brod	Vičnov
Dokončené byty celkem	77	26	18	161	25	42	134	21	119	40	478	71
Dokončené byty v rodinných domech	47	12	12	65	22	20	95	17	46	24	239	63

Pramen: ČSÚ

Plochy pro bytovou výstavbu nejsou vymezeny v šesti obcích, přestože zájemci o bydlení jsou ve všech obcích MAS. Počet žadatelů o bydlení se odvíjí od polohy, velikosti a atraktivity obce a pohybuje se v řádu jednotek až desítek. Zóny pro bydlení, které připravily obce Nivnice, Suchá Loz a Vlčnov jsou pro obyvatele atraktivní a jsou v současné době téměř rozebrány. V územních plánech některých obcí jsou sice plochy pro výstavbu vymezeny, ale chybí sítě technické infrastruktury. O nezasíťované pozemky pak investoři neprojevují zájem.

V osmi obcích ze 12 se nachází byty v majetku obce, jejichž počet se odvíjí zejména od velikosti obce. Zájem o volné obecní byty převyšuje jejich nabídku, a to především v Uherském Brodě.

Tab. 14: Domy a byty v obcích

Obec	Počet bytů v majetku obce	Počet volných bytů v majetku obce	Počet žádostí o obecní byt	Pozemky pro výstavbu dle ÚP	Zájemci o bydlení v obci	Počet žadatelů o výstavbu RD
Bánov	6	0	0	ano	ano	12
Březová	18	0	5	ne	ano	0
Bystřice p. Lop.	5	1	x	ano	ano	X
Dolní Němčí	72	0	5	ne	ano	X
Horní Němčí	0	0	0	ne	ano	22
Korytná	23	0	10	ano	ano	6
Nivnice	11	1	1	ne	ano	x
Slavkov	0	0	0	ne	ano	5
Strání	0	0	0	ano	ano	5
Suchá Loz	15	0	3	ano	ano	15
Uherský Brod	329	5–10	25–35	ano	ano	desítky
Vlčnov	6	0	1	ne	ano	x

Pramen: dotazníkové šetření v obcích

Sociální vyloučení

Sociální vyloučení lze označit jako proces, kterým jsou jednotlivci nebo celé skupiny obyvatel zbavováni přístupu ke zdrojům nutným pro zapojení se do sociálních, ekonomických a politických aktivit společnosti jako celku. Na území MAS Východní Slovácko se nachází 1 sociálně vyloučená lokalita, a to na území města Uherský Brod. Zahrnuje cca 170 - 250 obyvatel převážně romské národnosti, kteří obývají primárně nájemní bydlení. Problémem zůstává velmi nízká úroveň bydlení, vysoká nezaměstnanost a nezaměstnatelnost, vysoká zadluženost a nedostatečná úroveň vzdělání obyvatel této lokality.

Problémem je také omezená či praktická nemožnost identifikace osob ohrožených sociálním vyloučením a související nedostatek možnosti zprostředkování pomoci a poradenství. Mezi možné indikátory kumulace osob sociálně vyloučených v území může patřit míra nezaměstnanosti (resp. podíl nezaměstnaných), vyšší podíl nájemního bydlení, zvýšená kriminalita, výše poskytnutých dávek v hmotné nouzi.

Ke skupinám obyvatel z Východního Slovácka, kterým je potřeba věnovat větší pozornost při snaze o lepší zapojení do sociálního a kulturního života společnosti, patří osoby se zdravotním postižením, senioři, děti, dospívající a rodiny s dětmi, rodiče samoživitelé, osoby žijící



MAS VÝCHODNÍ SLOVÁCKO, z.s.

Suchá Loz č.p. 72

687 53 Suchá Loz

IČO: 27015777

DIČ: CZ27015777

v sociálně vyloučené lokalitě, osoby ohrožené předlužením. Osoby se zdravotním postižením jsou specifickou skupinou obyvatel, se kterou se setkáváme v celém území MAS. Moderní trendy v péči o tuto cílovou skupinu zdůrazňují potřebu zapojení jejích členů do běžného života (vč. pracovního) a jejich udržení v domácím prostředí, což vyžaduje vznik či rozšíření stávajících (soustředěných v okolních městech) sociálních služeb terénních a ambulantních. Na území MAS žilo k 31.12.2014 celkem 6 875 obyvatel starších 65 let. Na Východním Slovácku podobně jako v jiných regionech České republiky dochází k procesu stárnutí populace. Lze očekávat, že rostoucí množství starších osob bude potřebovat nějakou formu podpory nebo pomoci. Hrozba sociálního vyloučení seniorů se zvyšuje také v kontextu měnící se role rodiny a dlouhodobého rozvolňování sociálních vazeb v obcích. Žádoucí jsou aktivity umožňující starším občanům aktivně se účastnit společenského života podle jejich možností a žít zdravým a důstojným způsobem života. Děti a dospívající jsou ohrožováni nejen selháváním vlastních rodin při výchově a socializaci, ale také omezeným výběrem přátel a kamarádů, pronikáním sociopatogenních jevů, konkurencí virtuálního světa a virtuálních společenství, nízkou mobilitou a závislostí na veřejné dopravě nebo na dopravních prostředcích svých rodičů.

V nelehké situaci se nachází také část mladých rodin s dětmi. Vhodné jsou intervence podporující zapojení rodičů pečujících o děti do společenského života i podpora snadnějšího návratu do pracovního procesu.

Příležitosti pro snížení sociálního vyloučení představuje sociální podnikání. Dle dostupné databáze sociálního podnikání na Východním Slovácku se přímo nenachází žádný sociální podnik.

Vlastním šetřením byla nalezena 1 organizace i na území MAS, která částečně splňuje kritéria sociálního podnikání - fi.EMIT - CZ, s.r.o., která zaměstnává zdravotně hendikepované osoby a seniory. Jedná se o menšího zaměstnavatele poskytujícího pracovní příležitosti cca 20 zaměstnancům. Organizace nabízí úklidové služby, vyrábí propagační předměty a ochranné pomůcky, které nabízí firmám a samosprávám v regionu MAS a blízkém okolí.

Situace v oblasti služeb a bydlení je v obcích MAS na dobré úrovni. Tam, kde služby chybí, je možné relativně snadno přejít do sousední obce, kde jsou služby poskytovány.

Na území se nachází i dostatek zařízení sociálních služeb zaměřených na seniory či sociálně znevýhodněné skupiny, přestože se jedná spíše o zařízení pro menší počet osob. Kapacita škol je vyšší, než je potřeba, zdravotní a sociální služby jsou zajištěny také poměrně dobře. V regionu je nabídka tradičních sociálních služeb – domovy důchodců, domovy s pečovatelskou službou, avšak nejsou zde nabízeny moderní formy bydlení seniorů či sociálně vyloučených obyvatel – tzv. sociální bydlení. Problémem je také nedostatek financí na rekonstrukci budov a rozšíření služeb (např. terénních) a nákup pomůcek, ať už pro školství, tak i pro sociální služby.

Na území MAS probíhá částečně inkluzivní vzdělávání, které je však limitováno v dalším rozvoji finančními prostředky na vybavení výukových prostor a nákladů na speciální pedagogy. Volnočasové neformální vzdělávání žáků zabezpečují školní družiny a částečně



MAS VÝCHODNÍ SLOVÁCKO, z.s.

Suchá Loz č.p. 72

687 53 Suchá Loz

IČO: 27015777

DIČ: CZ27015777

školní kluby, které mají dostatečnou kapacitu. V regionu MAS se nenachází dětské skupiny, či zařízení péče o děti do 3 let.

Vybavenost komerčními službami lze rovněž hodnotit relativně dobře. Služby denní potřeby jsou zajištěny ve všech obcích, za vyššími službami je potřeba dojíždět (ať už do Uherského Brodu, Uherského Hradiště nebo na Slovensko), což je však běžné i v jiných územích ČR.

Stav bytového fondu má své nedostatky, ale celkově nevybočuje mimo průměrné hodnoty za kraj a ČR. Ve všech obcích je zájem o individuální bytovou výstavbu, pozemky pro výstavbu jsou však pouze v polovině obcí.

Stávající stav původního bytového fondu má silné nedostatky obzvláště v hospodaření energiemi, odpadními vodami a systémy vytápění.

Všechny základní složky Integrovaného záchranného systému na území MAS působí a budou do konce roku 2016 dostupné všem obyvatelům. Část složek pro zdokonalení činnosti nemá dostatek prostředků pro obnovu a modernizaci svého technického a technologického vybavení.

Na území MAS se nenachází komunitní centra nabízející odborné komplexní systémové služby obyvatelům z MAS.

Technická infrastruktura

Ve všech obcích je dostupná kvalitní pitná voda z veřejného vodovodu. V některých obcích obyvatelé používají současně i vlastní studny. Kapacita vodovodní sítě umožňuje ve většině obcí napojení dalších bytů. Technický stav vodovodní sítě nevyhovuje ve 4 obcích (Bystřice p. L., Strání, Suchá Loz, Uherský Brod). Dále v obcích spadajících do CHKO Bílé Karpaty využívají lokální zdroje pro zásobování pitnou vodou, které z důvodu vnějších vlivů nemají dostatečnou kapacitu a je třeba je obnovit či budovat nové zdroje (zářezy či hlubinné vrty).

Kanalizace je ve všech obcích jednotná, tedy odvádí srážkové vody společně s vodami odpadními. Nejvíce napojených obyvatel je v obci Dolní Němčí, kde je napojeno 100 % ob. Nejméně napojených obyvatel na jednotnou kanalizaci je v obci Bystřice p. L. a Horní Němčí, kde je napojeno pouze 55 % obyvatel. V současné době vyžaduje technický stav kanalizační sítě ve všech obcích rekonstrukci, případně vybudování dalších stok, přečerpávacích stanic a čistíren odpadních vod, atd. Současné čištění odpadních vod je zajištěno buď to napojení na čistírnu odpadních vod (v území se nacházejí i menší domácí ČOV), předčištěním septikem nebo odvozem do žump. Problematické jsou především odpadní vody, které se bez nedostatečného čištění odvádějí přímo do vodotečí. Taková je situace v částech obce Bystřice p. L. a Suchá Loz.

Plynofikační síť je zavedena ve všech obcích. Její rozšíření je plánováno ve 3 obcích (Bánov, Uherský Brod, Vlčnov). Kapacita elektrické sítě vyhovuje všem obcím.

Internet je dostupný ve všech obcích, z toho v 6 obcích mohou obyvatelé využít i kvalitnějšího a stabilnějšího kabelového připojení. Ve všech obcích je také k dispozici obecní rozhlas.



MAS VÝCHODNÍ SLOVÁCKO, z.s.

Suchá Loz č.p. 72

687 53 Suchá Loz

IČO: 27015777

DIČ: CZ27015777

Stav veřejného osvětlení je ve většině obcí neuspokojivý. Sloupy jsou často velmi staré a ve špatném stavu, svítidla jsou nevhodná a poruchová, vedení je provedeno obvykle vzduchem. Osvětlení tak kazí estetický vzhled obce. Do mnoha nově vybudovaných částí obcí nebylo často veřejné osvětlení ještě zavedeno.

Možnost třídění odpadu je v každé obci a dokonce má každá obec i vlastní sběrný dvůr či sběrné místo. S oblastí odpadového hospodářství však nejsou místní obyvatelé spokojeni. Nedostatky jsou především v rozsahu přijímaných odpadů (např. bioodpad, stavební suť atd.). Z těchto důvodů je plánováno rozšíření nabídky přijímaných odpadů ve sběrných dvorech. V obci Bánov je navíc plánováno změnit systém sběru odpadů a více jej přiblížit potřebám obyvatel.

Vybavenost technickou infrastrukturou v rámci území MAS Východní Slovácko je na dobré úrovni. Problematický je především její současný technický stav, který vyžaduje nebo bude vyžadovat v brzké době větší investice na rekonstrukce. Investice na rozšíření stávající vybavenosti technickou infrastrukturou jsou plánovány především v oblastech čištění odpadních vod a odpadovém hospodářství. Tyto oblasti mají velký dopad na kvalitu životního prostředí a kvalitu života obyvatel obecně.

U části obcí je nezbytné také rozšířit zdroje pitné vody, které jsou čerpány z lokality CHKO Bílé Karpaty.

Doprava

Území Východního Slovácka neprotíná žádná z dálnic ani rychlostních silnic, avšak nachází se zde dvě silnice první třídy. Za nejvýznamnější dopravní tepnu území MAS lze označit silnici I. třídy č. 50. Komunikace I/50 vedoucí z Brna až na Slovensko prochází severovýchodním okrajem zkoumaného území. Prochází přes největší město celého území MAS, kterým je Uherský Brod, a dále směřuje na hraniční přechod se Slovenskem. U obcí Bánov a Bystřice pod Lopeníkem tvoří tato páteřní komunikace také jejich obchvat. Naopak silnice I/54 protíná jižní cíp území. Slouží k přímé obsluze obcí Slavkov a Strání. Z obce Horní Němčí je také poměrně snadné napojení, a to prostřednictvím sousední obce Slavkov. Obce Vlčnov, Dolní Němčí a Nivnice jsou na oba významné silniční tahy napojeny silnicemi II. třídy. Pouze obce Suchá Loz a Korytná jsou napojeny nejméně frekventovanými tahy silnic III. třídy. V posledních dvou zmíněných obcích klesá intenzita dopravy pod hodnotu 1 000 vozidel/den.

Tab. 15: Nejzatíženější úseky silnic (více než 7 tis. vozidel za 24 h) na území MAS Východní Slovácko

číslo úseku	číslo silnice	úsek	počet motor. vozidel za 24 h
6-5137	I/50	Uh. Brod (od křiž. s II/495) - Uh. Brod (křiž. s MK)	12 874
6-0681	II/490	Uh. Brod (křiž. III/49714) - Uh. Brod (křiž. s III/49030)	11 521
6-5021	II/490	Uh. Brod (křiž. s III/05019) - Uh. Brod (křiž. III/49714)	10 661
6-0640	I/50	Veletiny (okraj) - Uherský Brod (křiž. s II/495)	10 393
6-5140	I/50	obchvat Uh. Brodu (od křiž. s MK po křiž. s II/490)	10 106
6-0682	III/49030	Uh. Brod (křiž. II/490) - Uh. Brod (křiž. s II/495)	10 096
6-2841	II/490	Uherský Brod (křiž. III/49030) - Těšov	9 026

číslo úseku	číslo silnice	úsek	počet motor. vozidel za 24 h
6-5022	II/490	Uh. Brod (křiž. s I/50) - Uh. Brod (křiž. s MK)	8 744
6-5111	místní kom.	Uh. Brod (křiž. I/50) - Uh. Brod (křiž. s II/490)	8 262
6-5023	II/490	Uh. Brod (křiž. s I/50) - Uh. Brod (směr Nivnice)	7 627
6-0686	II/495	Uh. Brod (křiž. I/50) - Uh. Brod (křiž. s III/49030)	7 566
6-5024	I/50	Uh. Brod (křiž. s II/490) - Uh. Brod (křiž. s II/495)	7 496
6-0680	I/50	křiž. s II/495– Bánov	7 341

Zdroj: Celostátní sčítání dopravy 2010, které provedlo Ředitelství silnic a dálnic ČR

Za nejzatíženější komunikaci na území MAS lze bezesporu považovat silnici I/50. Právě na ní se nachází také vůbec nejfrekventovanější dopravní úsek (úsek číslo 6-5137, viz tab. 13). Na tomto úseku, který je situovaný u města Uherský Brod a je možné ho chápat jakou součást místního obchvatu, projíždí denně téměř 13 tisíc vozidel.

V návaznosti na silnici I/50 se zde nacházejí také silnice druhých, resp. třetích tříd, které jsou v blízkosti Uherského Brodu taktéž velmi frekventované. Ostatní silniční síť na území MAS již nedosahuje takové míry zatížení. Pro spojení obcí, které se nacházejí mezi I/50 na severu a I/54 na jihu, slouží již výše popsané komunikace II. a III. třídy. Intenzivní doprava představuje pro přilehlé obce značnou imisní zátěž.

Technický stav silnic II. a III. třídy není příliš dobrý. Nevyhovující je většina délky silnice II/490 z Dolního Němčí do Uherského Brodu a dále silnice II/495 z Vlčnova do Hluku a z Uherského Brodu na Šumice. Havarijní stav je na silnicích

III. třídy mezi Vlčnovem a Dolním Němčí, z Korytné po napojení na I/54, mezi Stráním a Březovou a také mezi Březovou a Bystřicí pod Lopeníkem.

Stávající stav dopravní obslužnosti obcím obecně vyhovuje, v dotaznících se objevovaly spíše drobnější problémy. Určité nedostatky vidí jednotlivé obce převážně v nedostatečném navazování jednotlivých spojů, a to především v dálkové dopravě a také v nedostatečné vybavenosti zastávek hromadné dopravy. Samotné město Uherský Brod vyjádřilo nespokojenost s železničním napojením na Prahu. Z výsledků dotazníkového šetření vyplývá také úplná absence spojů v určitou část dne nebo o víkendu (případ obcí Březová a Horní Němčí). Některé obce rovněž upozorňují na nevyhovující napojení na město Uherské Hradiště. Samotné město Uherské Hradiště má jen o pár tisíc obyvatel více než Uherský Brod, avšak díky těsnému sousedství Starého Města a Kunovic tvoří významnější městskou aglomeraci. Proto

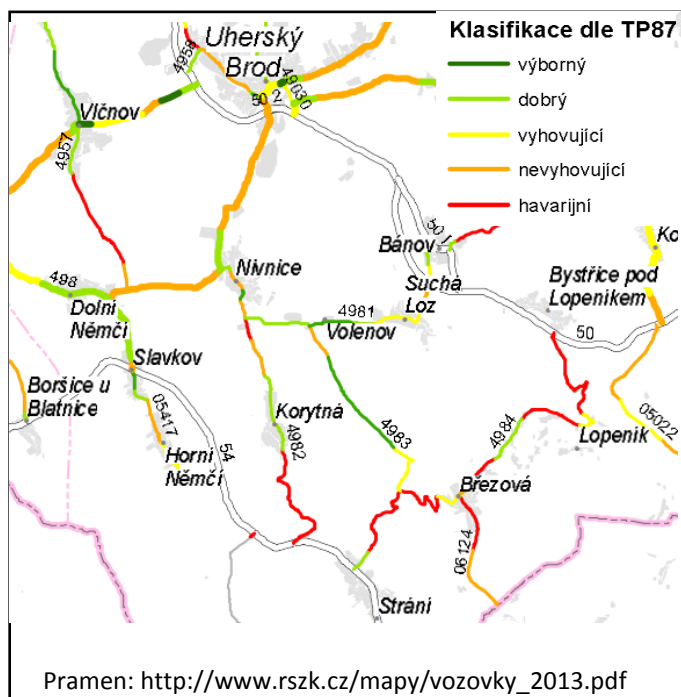

je také nejen okresním, ale zároveň i spádovým městem celého regionu. Z těchto důvodů je kvalitní dopravní obslužnost pro místní obce tak důležitá.

Důležitým aspektem kvality veřejné dopravy jsou autobusové zastávky. Jejich kvalita v obcích MAS není příliš dobrá, některé zastávky neodpovídají technickým normám. Dalším problémem je chybějící mobiliář, lavičky, slabá ochrana čekajících osob proti povětrnostním vlivům (zastávky jsou často nezastřešené a prostorově malé) a chybějící osvětlení, případně další prvky umožňující propojení více druhů dopravy – např. pěší dopravy s cyklo dopravou či autobusovou a nebo osobní dopravou. V řadě obcí na zastávkách tráví volný čas místní mládež, a tak se mohou zastávky stát terčem vandalismu.

Stav veřejných prostranství (vč. veřejné zeleně), místních a účelových komunikací a chodníků v obcích se postupně zlepšuje, nicméně stále nemalé množství z nich vyžaduje rekonstrukci. Chodníky částečně nesplňují bezpečnostní limity pro bezbariérový provoz (povrchová rovinatost, svahové či výškové poměry), či šířku chodníku. Dále podkladové vrstvy nejsou rovinné a materiálově vhodné, což vytváří při deštivých povětrnostních podmínkách louže s vodou, které nutí obyvatele vstupovat do přilehlých komunikací, a tím se vytváří rizikové situace.

Obr. 6: Nejzatíženější úseky silnic na území MAS Východní Slovácko

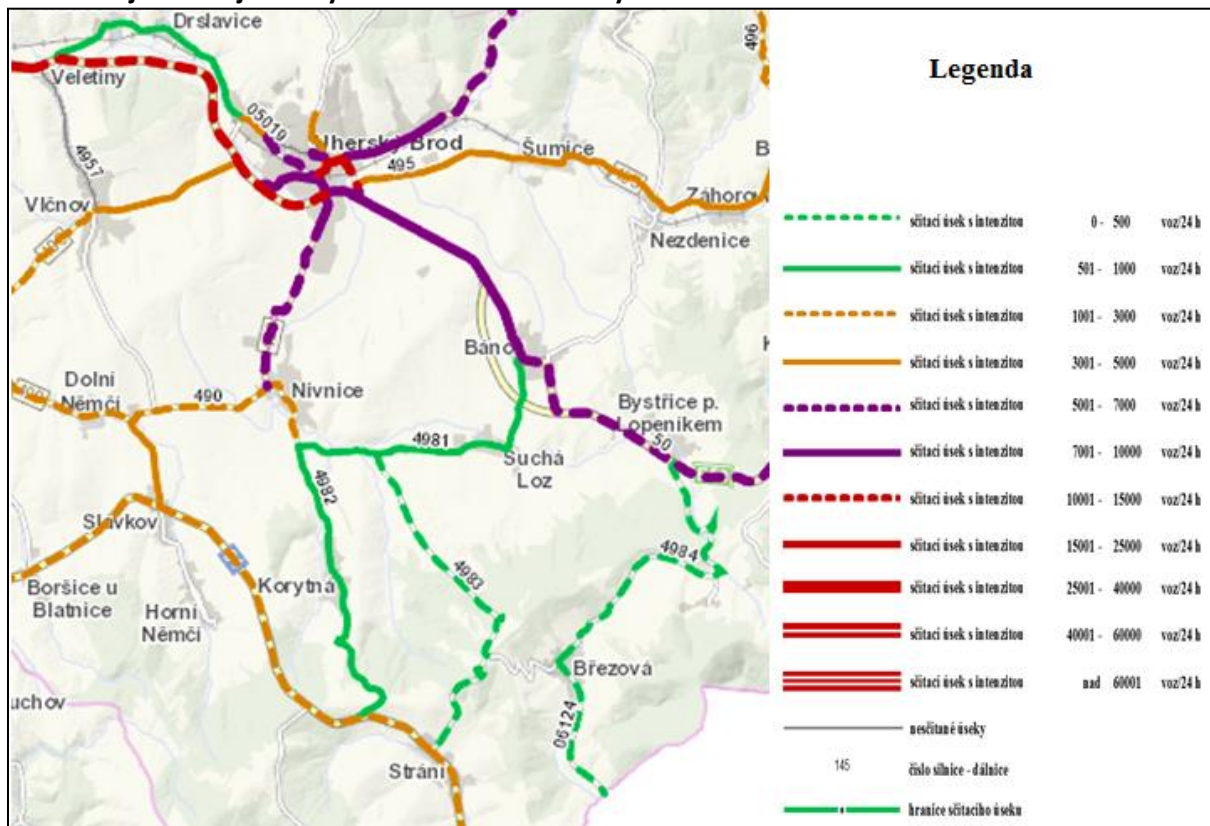

Pramen: Celostátní sčítání dopravy 2010, Ředitelství silnic a dálnic ČR (<http://scitani2010.rsd.cz/pages/map/default.aspx>)

Z hlediska železniční dopravy je jedinou tratí, která přes dané území vede, trať číslo 341. Tato jednokolejná trať protíná pouze Uherský Brod. Prochází tedy jen severní částí území MAS a směrem na východ může cestující dopravit do Bojkovic, resp. Vlárského průsmyku a dále na Slovensko. Opačný směr vede do nedalekého Uherského Hradiště, resp. Starého Města. Odtud se již dá napojit na vícekolejné tratě č. 330 (Přerov–Břeclav) nebo č. 340 (Veselí nad Moravou–Brno).

Nejbližší mezinárodní letiště, které mohou obyvatelé MAS Východní Slovácko využít, se nachází v Brně. Pro představu, vzdálenost mezi Uherským Brodem a Brnem je přibližně 100 km. Za zmínku stojí i zajímavost v podobě neveřejného mezinárodního letiště, které se nachází v nedalekých Kunovicích.

Přes území MAS prochází několik silnic I. třídy a napojení na okolní regiony je relativně dobré. Odvrácenou stránkou je vysoké dopravní zatížení řady komunikací a s tím spojená imisní zátěž. Silnice II. a III. třídy nejsou v dobrém stavu (to je ale problém většiny území ČR).

Obslužnost území veřejnou dopravou je dobrá. Problémy se vyskytují v oblasti návaznosti některých spojů a v oblasti dojížděky do vzdálenějších center v rámci krajského a širšího území. Investice vyžaduje infrastruktura pro veřejnou dopravu, zejména přestavba autobusových zastávek na víceúčelové terminály, které podporují využívání hromadné dopravy do zaměstnání či službami.

Pěší chodníky vyžadují částečnou rekonstrukci, jelikož nesplňují bezpečnostní požadavky pro cílové skupiny.

Ekonomika a trh práce

Pro hodnocení situace na trhu práce je důležitým ukazatelem **míra ekonomické aktivity**, která představuje potenciální pracovní sílu v daném regionu. V tomto ohledu je situace v MAS Východní Slovácko srovnatelná s průměrem Zlínského kraje i ČR; průměrný podíl ekonomicky aktivních obyvatel v MAS je podle SLDB 2011 48,6 %, v kraji 48,6 % a v ČR 48,7 %. Míra ekonomické aktivity je ve všech obcích poměrně vyrovnaná – v žádné nepřevyšuje 50 %, ani není nižší než 44 %.

Tab. 16: Struktura zaměstnanosti obyvatel, vyjížděka za prací v roce 2011 (v %)

Obec	Ekonomicky aktivní obyvatelstvo	Zaměstnaní			Vyjíždějící za prací z pracujících
		v zemědělství	v průmyslu a stavebnictví	ve službách	
Bánov	48,7	2,4	46,3	51,3	47,2
Březová	46,1	5,2	49,0	45,9	45,6
Bystřice p. Lop.	45,9	4,2	42,2	53,6	56,2
Dolní Němčí	50,0	4,7	51,6	43,6	49,9
Horní Němčí	45,2	11,4	51,3	37,3	63,3
Korytná	47,3	4,8	49,5	45,8	50,8
Nivnice	47,6	4,9	49,0	46,1	46,7
Slavkov	46,9	7,9	44,6	47,5	37,4
Strání	46,4	1,4	52,4	46,2	37,9



MAS VÝCHODNÍ SLOVÁCKO, z.s.

Suchá Loz č.p. 72

687 53 Suchá Loz

IČO: 27015777

DIČ: CZ27015777

Obec	Ekonomicky aktivní obyvatelstvo	Zaměstnaní			Vyjíždějící za prací z pracujících
		v zemědělství	v průmyslu a stavebnictví	ve službách	
Suchá Loz	44,8	6,0	47,8	46,2	55,2
Uherský Brod	48,0	1,5	40,5	58,0	21,4
Vlčnov	47,2	4,4	48,0	47,6	42,9
MAS	48,6	3,0	45,2	51,7	35,0
Zlínský kraj	48,6	2,5	40,8	56,7	31,0
ČR	48,7	2,7	32,2	65,1	---

Pramen: SLDB 2011

Struktura ekonomicky aktivních obyvatel odráží celkové zaměření místního hospodářství, dojezdové vazby a postavení MAS v rámci okresu i kraje. Zaměstnanost v jednotlivých sektorech v MAS vcelku odpovídá průměrné zaměstnanosti v celé ČR – zaměstnanost v zemědělství, lesnictví a rybolovu je 3,0 % (průměr ČR je 2,7 %), v průmyslu a stavebnictví 45,2 % je vyšší než v ČR (32,2 %) a ve službách naopak výrazně nižší 51,7 % (ČR 65,1 %). Mezi jednotlivými obcemi existují výraznější rozdíly – v zemědělství pracuje nejvyšší podíl obyvatel v obci Horní Němčí, průmysl je nejrozvinutější v obci Strání a služby zaměstnávají nejvyšší podíl obyvatel v Uherském Brodě, které poskytuje i vyšší služby pro obce v jeho zázemí.

Obr. 7: Zaměstnanost a podnikání v MAS Východní Slovácko

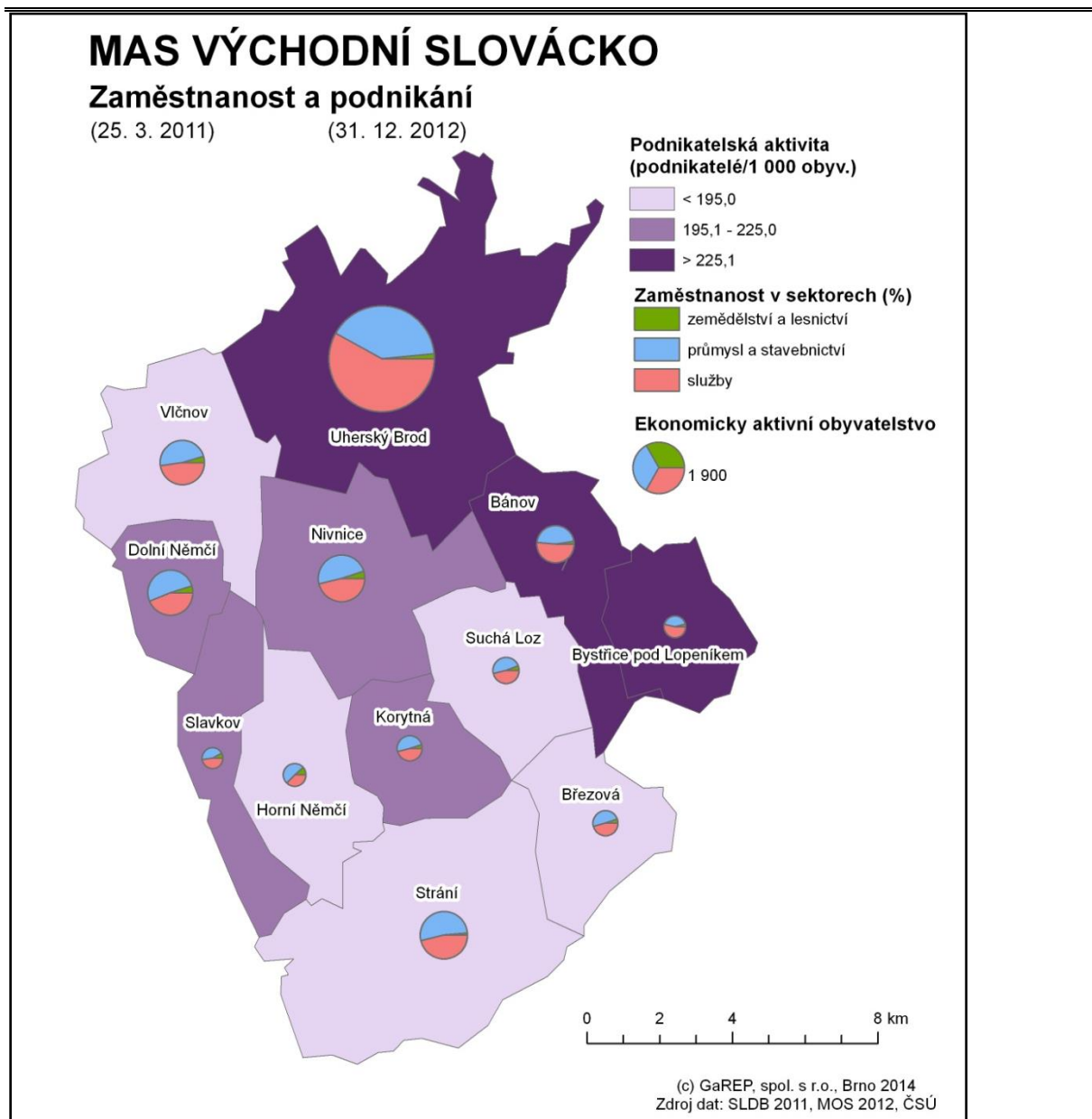

Pramen: SLDB 2011, MOS 2012 (ČSÚ)

Zásadním centrem **dojížděky za prací** je pro obyvatele MAS Východní Slovácko je Město Uherský Brod, kam denně dojíždí téměř třetina osob vyjíždějících za prací, v absolutní hodnotě jde o více než 1 600 pracujících (z Bánova, Korytné, Nivnice a Suché Lozi do Uherského Brodu dojíždí více než 50 % osob). Druhým největším centrem dojížděky je Uherské Hradiště (přes 750 osob). Dále pracující obyvatelé z obcí MAS vyjíždějí do Slavkova, Zlína, avšak již ne v tak vysokém počtu jako u prvních dvou center dojížděky (necelých 300 vyjíždějících). Páté místo zaujímá Hlavní město Praha, kam dojíždí více než 200 pracujících, avšak zde se již nejedná o denní vyjížděku.

Obr. 8: Vyjížděka do zaměstnání v MAS Východní Slovácko

MAS VÝCHODNÍ SLOVÁCKO

Vyjíždka do zaměstnání (25. 3. 2011)

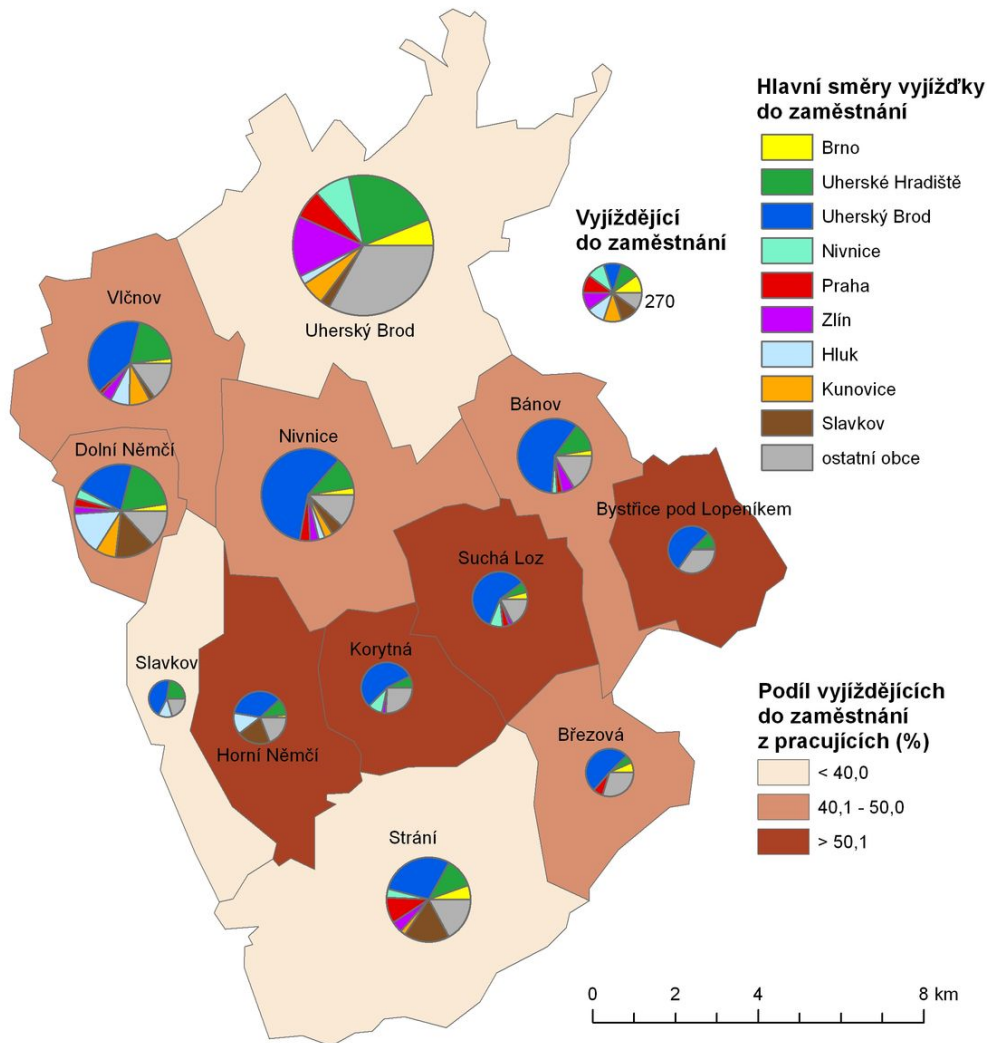

(c) GaREP, spol. s r.o., Brno 2014
Zdroj dat: SLDB 2011, ČSÚ

Pramen: SLDB 2011, vlastní zpracování

Míra nezaměstnanosti(dle původní metodiky do roku 2011) kopíruje dlouhodobější vývoj nezaměstnanosti jak v správním obvodu obce s rozšířenou působností Uherský Brod, tak i v okrese a kraji. Na konci roku 2011 činila průměrná míra nezaměstnanosti v obcích MAS 8,8 %, zatímco v SO ORP Uherský Brod 9,4 % a v okrese Uherské Hradiště 9,2 %; ve Zlínském kraji 9,4 %. V letech 2012 a 2013 se však situace obrátila a míra nezaměstnanosti dosáhla téměř hodnot v období krize 2009 a 2010. Míra nezaměstnanosti za MAS zůstává nicméně pod hodnotami za kraj i za ČR.

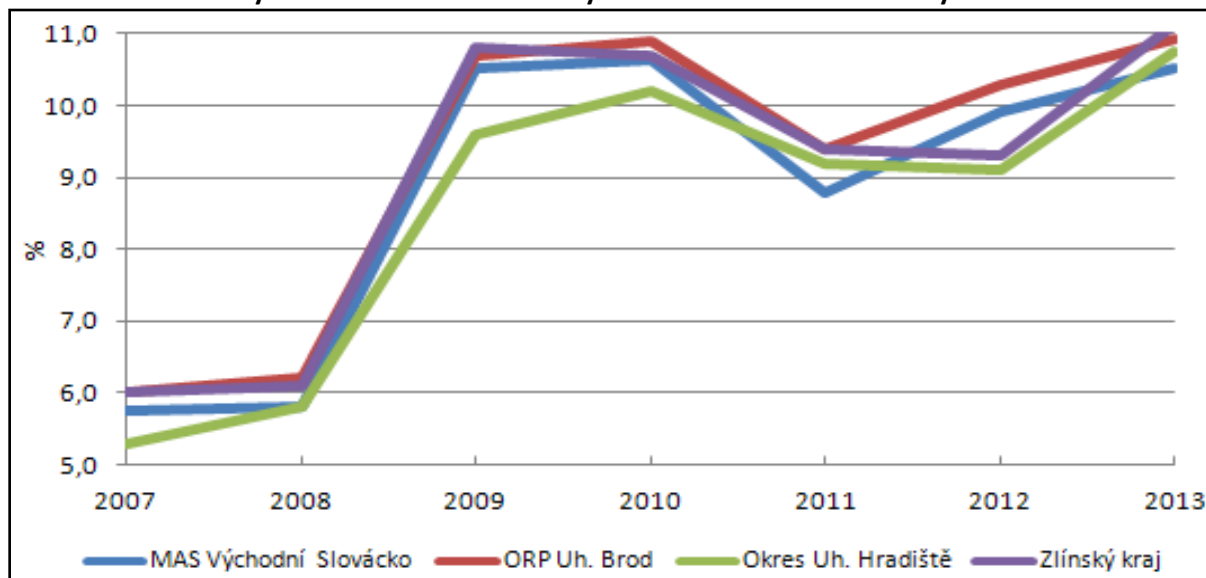
Obr. 9: Srovnání míry nezaměstnanosti MAS s vyššími administrativními celky k 31. 12. 2007–2013

Pramen: Portál zaměstnanosti MPSV, ČSÚ, zpracování GaREP

Vedle trendů daných celkovým vývojem ekonomiky prochází v průběhu roku nezaměstnanost v jednotlivých obcích MAS typickými sezónními výkyvy, které se odvíjejí od počtu zaměstnaných v zemědělství, stavebnictví nebo cestovním ruchu. Tab. 17 zobrazuje stav nezaměstnanosti v obcích MAS ke konci let 2007–2011 a nověji dostupné údaje k 31. 12. 2013, 2014 a 2015.

Tab. 17: Stav nezaměstnanosti v obcích MAS v letech 2007–2011 a podíl nezaměstnaných v roce 2013–2015 (v %)

Obec	Míra nezaměstnanosti ²					Podíl nezaměstnaných ³		
	12/2007	12/2008	12/2009	12/2010	12/2011	12/2013	12/2014	12/2015
Bánov	6,3	5,5	10,1	9,4	9,8	7,8	6,9	4,7
Březová	8,7	9,3	14,5	18,7	11,6	13,2	8,3	7,7
Bystřice p. L.	6,9	8,4	15,6	14,7	14,1	10,4	7,9	5,7
Dolní Němčí	3,9	4,3	9,3	8,6	7	5,4	5,2	3,6
Horní Němčí	6,5	4,4	10,4	10,2	10,7	6,4	6,9	5,1
Korytná	7,9	7	12,9	12	11,8	9,8	9,1	6,4
Nivnice	3,8	4,6	9,8	8,3	7,9	5,5	4,3	3,9
Slavkov	5,1	4,5	12,3	11	11	6,8	6,7	5,8
Strání	5,3	6,2	9,5	10,5	8,1	6,7	5,8	4,1
Suchá Loz	6,8	8	13,8	13,6	12,1	6,9	6,1	6,2

² Původní metodika míry nezaměstnanosti v období 2007–2011, tj. míra nezaměstnanosti = počet uchazečů o zaměstnání / počet ekonomicky aktivních obyvatel * 100.

³ Nový způsob vykazování nezaměstnanosti od 1. 1. 2013. Podíl nezaměstnaných = počet uchazečů o zaměstnání / počet obyvatel ve věku 15 – 64 let * 100.



MAS VÝCHODNÍ SLOVÁCKO, z.s.

Suchá Loz č.p. 72

687 53 Suchá Loz

IČO: 27015777

DIČ: CZ27015777

Obec	Míra nezaměstnanosti ²					Podíl nezaměstnaných ³		
	12/2007	12/2008	12/2009	12/2010	12/2011	12/2013	12/2014	12/2015
Uherský Brod	6,1	5,9	10,4	10,6	8,5	7,1	6,1	4,8
Vlčnov	4,8	5,3	9,8	10,7	8,3	5,7	5,8	4,1
MAS	5,7	5,8	10,5	10,6	8,8	7,6	6,6	5,1
Zlínský kraj	6	6,1	10,8	10,7	9,4	8,2	7,5	6,1
ČR	6	6	9,2	9,6	8,6	8,2	7,4	6,2

Pramen: Portál zaměstnanosti MPSV

Od roku 2012 je vykazován nový ukazatel, který nahrazuje míru nezaměstnanosti, tzv. podíl nezaměstnaných (podíl dostupných uchazečů o zaměstnání z osob ve věku 15–64). Jeho hodnoty jsou celkově o několik procent nižší než činila míra nezaměstnanosti.

Stav podílu nezaměstnaných v jednotlivých obcích MAS je jen mírně diferencovaný. Z obr. 10 je zřejmé následující. Nejnižší podíl nezaměstnaných mají obce Nivnice a Vlčnov. Směrem k východu se podíl nezaměstnaných zvyšuje až k hodnotám vykazujícím obcemi Březová (7,7 %), Korytná (6,4%) a Suchá Loz (6,2 %). Nejvyšší podíl nezaměstnaných (kolem 13 %) v ORP Uherský Brod vykazuje sousední Lopeník a Žitková.

Srovnáme-li podíl nezaměstnaných v prosinci 2013 a 2015, tak se situace zlepšila ve všech obcích MAS. V meziročním srovnání let 2014 a 2015 je situace obdobná, přičemž jen v obci Suchá Loz podíl nezaměstnaných vzrostl, avšak jen zanedbatelně (0,1 %).

Obr. 10: Míra nezaměstnanosti v MAS Východní Slovácko k 31. 12. 2015

MAS VÝCHODNÍ SLOVÁCKO

Podíl nezaměstnaných (31. 12. 2015)

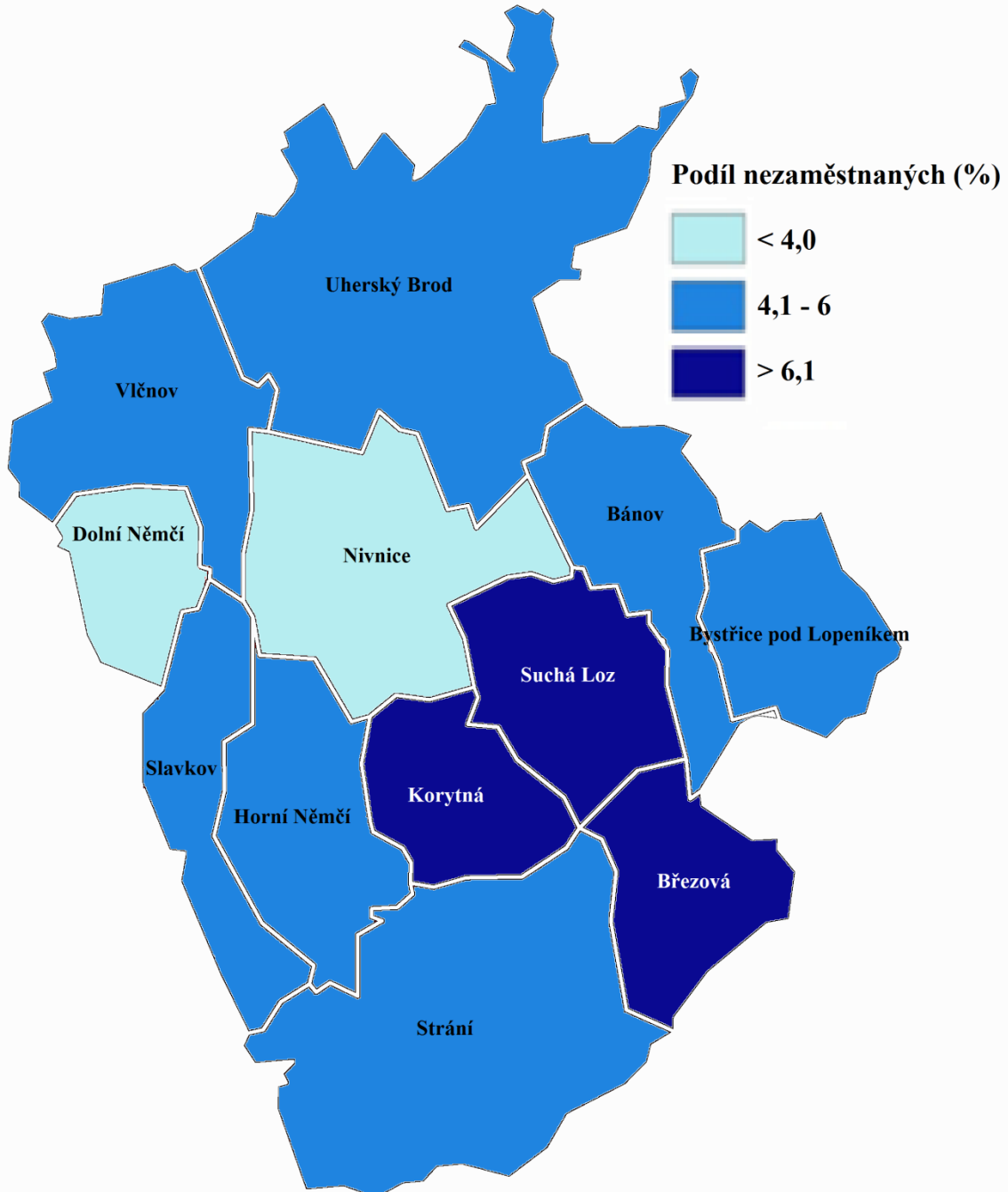

Pramen: MPSV, vlastní zpracování

Vyšší míra nezaměstnanosti v obcích MAS je dána zejména nesouladem v nabídce a poptávce po práci. Zatímco **počet uchazečů o zaměstnání** dosahuje v obcích v součtu hodnot v řádech tisíců, nabídka **volných pracovních míst** je minimální. Před recesí se pohybovala v řádech stovek, poté spíše v řádech desítek. Počet volných pracovních míst na území MAS registrovaných úřadem práce činil 140, z toho 109 v Uherském Brodě a 22 v Nivnici (skutečně volných pracovních míst je o něco více, protože ne všechny subjekty volná místa hlásí).

Pro hledání vhodných způsobů řešení nezaměstnanosti je nutné znát strukturu nezaměstnanosti. V tab. 18 jsou uvedeny základní ukazatele struktury nezaměstnanosti.

Tab. 18: Struktura nezaměstnanosti v MAS Východní Slovácko k 31. 3. 2014

	Počet uchazečů o zaměstnání	Podíl nezaměstnaných z počtu obyvatel ve věku 15–64 let (v %)	Podíl nezaměstnaných žen na celkovém počtu uchazečů (v %)	Podíl uchazečů na 50 let na celkovém počtu uchazečů (v %)	Podíl osob nezaměstnaných (déle než 12 měsíců na celkovém počtu uchazečů (v %)	Podíl nezaměstnaných absolventů na celkovém počtu uchazečů (v %)	Počet uchazečů na 1 volné pracovní místo
Bánov	114	7,8	48,2	25,4	20,2	2,6	114,0
Březová	92	13,4	40,2	37,0	26,1	4,3	46,0
Bystřice pod Lopeníkem	59	10,6	42,4	37,3	25,4	3,4	*
Dolní Němčí	117	5,4	44,4	34,2	29,1	6,8	*
Horní Němčí	36	6,4	61,1	55,6	38,9	0,0	*
Korytná	63	9,8	50,8	38,1	27,0	6,3	*
Nivnice	125	5,4	56,8	24,8	28,8	4,0	5,7
Slavkov	30	6,8	53,3	26,7	33,3	0,0	6,0
Strání	174	6,9	46,0	23,0	33,3	5,7	*
Suchá Loz	52	7,1	36,5	28,8	25,0	3,8	*
Uherský Brod	824	7,2	47,9	28,4	38,0	4,7	7,6
Vlčnov	121	5,8	47,9	36,4	30,6	2,5	121,0
MAS Východní Slovácko	1807	7,0	47,7	29,9	32,9	4,4	12,9
ORP Uherský Brod	2654	7,3	47,0	30,1	35,4	4,5	12,0
Okres Uherské Hradiště	7552	7,7	48,1	28,7	38,2	5,3	14,0
Zlínský kraj	33921	8,6	45,8	29,3	39,8	5,4	16,5
ČR	608315	8,6	47,7	27,6	41,4	4,4	14,9

Pramen: Úřad práce ČR, MPSV.

Podíl nezaměstnaných žen dává rámcovou informaci, jakým směrem orientovat tvorbu nových pracovních míst. Podíl 47,7 % v rámci MAS je na úrovni všech vyšších celků. Mezi obcemi MAS vyniká Horní Němčí s velmi vysokým podílem nezaměstnaných žen. Nezaměstnané osoby nad 50 let často velmi obtížně hledají zaměstnání a často se stávají dlouhodobě nezaměstnanými.

V případě MAS Východní Slovácko (resp. ORP Uherský Brod) jde o velmi vážný problém. Podíl nezaměstnaných uchazečů nad 50 let činí téměř 30 % a převyšuje tak průměr ČR. V Horním Němčí činí dokonce 55 %. Podíl dlouhodobě nezaměstnaných (tj. osob nezaměstnaných déle než 12 měsíců) činí 32,9 %. Nejvyšší hodnoty dosáhlo opět Horní Němčí – na druhou stranu podíl nezaměstnaných v této obci není příliš vysoký; je zřejmé, že se zde vytvořila skupina osob, které mají problém s návratem na trh práce. Jde o hodnotu o něco nižší než za celé ORP či okres, ale opět o výrazně vyšší než činí hodnota za kraj a za ČR. Podíl nezaměstnaných absolventů odpovídá úrovni ČR.

Podnikatelskou aktivitu (tj. počet podnikatelských subjektů na 1 000 obyvatel) ovlivňuje zejména poloha a velikost obce. Hodnoty podnikatelské aktivity se v obcích MAS výrazněji liší – nejvyšší hodnotu má logicky město Uherský Brod (259), následovaná obcí Bánov (255) a Bystřice pod Lopeníkem (245). Naopak nejmenší hodnotu vykazuje obec Vlčnov (185). Všechny obce MAS dosahují v průměru 230 podnikatelských subjektů na 1 000 obyvatel, což je ve srovnání s ČR, kde je podnikatelská aktivita 259 podnikatelů na 1 000 osob, hodnota relativně vysoká. Hodnoty ukazatele o podnikatelské aktivitě mohou být vzkresleny tím, že řada podnikatelů sice má oprávnění k podnikání, ale podnikatelskou činnost neprovozuje. Struktura podnikatelských subjektů v MAS Východní Slovácko je znázorněna na obr. 11.

Obr. 11: Struktura podnikatelských subjektů v MAS Východní Slovácko k 31. 12. 2013

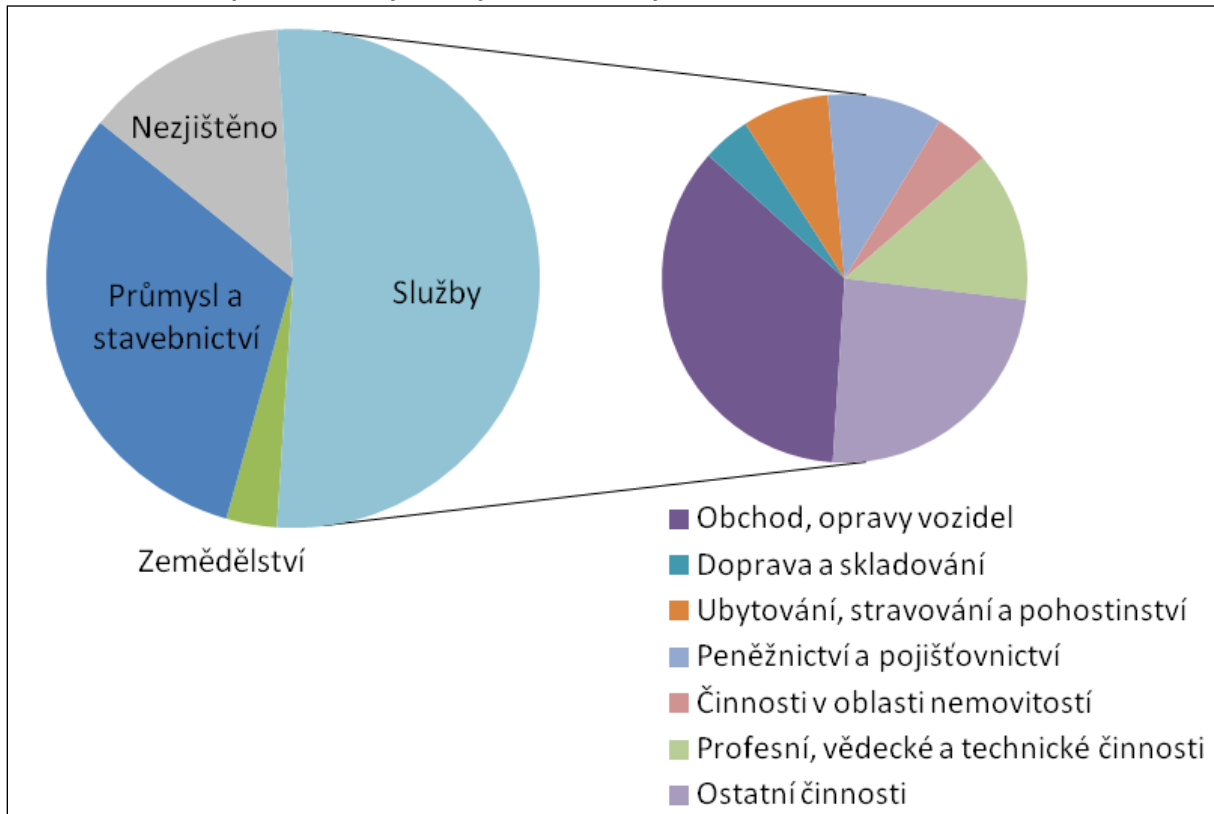

Pramen: MOS, ČSÚ

Počet pracovních míst koresponduje s velikostí obce. Nejvíce pracovních míst je v Uherském Brodě, a to přes 9 tis. Více než 1 tis. pracovních míst je v Nivnici. Naopak nejméně pracovních míst se nachází v Bystřici pod Lopeníkem a Horním Němčí (méně než 200).

Mezi největší podniky z hlediska zaměstnanosti a významu pro celý region jsou středně velké podniky s více než 50 zaměstnanci (což je cca 20 % podniků z celkového počtu podniků), ale i malé podniky lokalizované ve všech obcích MAS, kromě Suché Lozi.

Tab. 19: Nejvýznamnější podnikatelské subjekty a míra podnikatelské⁴ aktivity v obcích MAS Východní Slovácko(počty zaměstnanců jsou orientační a pouze u právnických osob, které mají správně uvedený název, ostatní nelze dohledat)

Obec	Podnikatelský subjekt (počet zaměstnanců)	Míra podnik. aktivity (2012)
Bánov	Lukrom plus, zemědělství (20–24)	255
	Nábytek Zálešák, výroba nábytku	
Březová	Moravská ústředna Brno, umělecká výroba	192
	AGRO BŘEZOVÁ s.r.o., chov masného skotu a prasat, pěstování obilovin(20–24)	
Bystřice p. Lop.	Liss, lisovna (20–24)	245
	Vyvos, zámečnická výroba (10–19)	
Dolní Němčí	Baťa, obuvnictví	217
	Formika, vstřikování plastů(20–24)	
	Kadlo, výroba těstovin	
	Agro Okluky, zemědělství(20–24)	
	Zevos, sušárna zemědělských plodin	
Horní Němčí	Řeznictví Kadlček, řeznictví a uzenářství	191
	ZD – Agro Okluky, zemědělství + chov	
Korytná	Zemědělské družstvo	196
	Kinoexport(20–24)	
Nivnice	LINEA a.s., potravinářská výroba(25–49)	206
	ZAS Nivnice, rostlinná, živočišná výroba; výroba el. energie	
	Tekniaautomotive, výlisky pro automobilový a elektrotechnický průmysl	
	Imtradex, a.s., skladové systémy(20–24)	
	Niveko, s.r.o., výroba bazénů(20–24)	
	Imopra, s.r.o., kovovýroba	
	Adria Gold, s.r.o., potravinářská výroba – zmrzliny(20–24)	
	ValveControl, s.r.o., průmyslové armatury a automatizace(20–24)	
	Filtration Technology, s.r.o., výroba a montáž olejových a bypass filtrů a filtračních zařízení pro průmyslovou výrobu (10–19)	
Prufia spol. s r.o., stavební činnost (10–19)		
Slavkov	KASKO spol. s r.o., plastové výlisky	196
	KASKO – FORMY spol. s r.o., výroba forem a nástrojů(20–24)	
	Obch. Společnost KREDIT, spol. s r.o., skladové a regálové systémy	
	STAMIT, s.r.o., kovoobrábění(25–49)	
	Emit–CZ s.r.o., chráněná dílna	

⁴ Podíl počtu podnikatelských subjektů k počtu obyvatel



MAS VÝCHODNÍ SLOVÁCKO, z.s.

Suchá Loz č.p. 72

687 53 Suchá Loz

IČO: 27015777

DIČ: CZ27015777

Obec	Podnikatelský subjekt (počet zaměstnanců)	Míra podnik. aktivity (2012)
Strání	Moravské sklárny Květná, výroba skla(20–24)	192
	Santra, výroba kovo dřevo	
	V.S.B.P., kovovýroba, montáž(20–24)	
Suchá Loz	Bissolo Gabriele REP.Ceca, s.r.o. (20–24)	193
Uherský Brod	Slovácké strojírny, a.s.	259
	Česká zbrojovka, a.s.	
	Teknia Uherský Brod, a.s.	
	Raciola-Jehlička, s.r.o.(25–49)	
	Tekoo, s.r.o.(25–49)	
	EGP Invest, s.r.o.(25–49)	
	3V & H, s.r.o.(25–49)	
	Ditipo, a.s.(20–24)	
	Rumpold UHB, s.r.o.(20–24)	
	Rojal, s.r.o.(20–24)	
	Voma, s.r.o.(20–24)	
	Zemaspol Uherský Brod, a.s.(20–24)	
	Pivovar Janáček, a.s.(20–24)	
<i>98 právnických osob a další fyzické osoby</i>		
Vlčnov	Vlčnovská zemědělská a.s., zemědělská činnost(20–24)	185
	Araver, prodej a servis vozů(20–24)	
	Pekárna Javor, pečení pečiva	

Pramen: Dotazníkové šetření v obcích; MOS ČSÚ

Zemědělství

Zemědělství představuje vzhledem k převážně venkovskému charakteru regionu a s ohledem na jeho historický vývoj důležité odvětví z hlediska ekonomického, zaměstnanosti obyvatelstva a údržby krajiny.

Úroveň zemědělství je do jisté míry již předurčena geografickou polohou MAS a strukturou půdního fondu, který je definovaný výše, a proto lze konstatovat, že zemědělství je nehomogenní. Zemědělství je rozšířeno převážně v oblasti předhůří Bílých Karpat, kde jsou vhodné podmínky pro rostlinnou a živočišnou výrobu. Na území Bílých Karpat jsou ideální podmínky pro lesnictví a údržbu krajiny.

Z celkové výměry 253,45 km² zabírá 45 % orná půda (11 461 ha). Z pestré škály půd jsou zde zastoupeny černozemě (Nivnice, Uherský Brod, Vlčnov). Z hlediska zemědělské výroby se vyskytují také hnědozemní zóny (Bánov, Suchá Loz aj.). Směrem do Bílých Karpat se s přibývajícím nadmořskou výškou vyskytují oblasti pahorkatinných a vrchovinných hnědých půd bramborářské, bramborářsko-ovesné až horské výrobní zóny (Bystřice pod Lopeníkem, Strání).



MAS VÝCHODNÍ SLOVÁCKO, z.s.

Suchá Loz č.p. 72

687 53 Suchá Loz

IČO: 27015777

DIČ: CZ27015777

Na území MAS Východní Slovácko aktivně působí 111 zemědělských podnikatelů, kteří hospodaří navíc než 10 000 ha. Z této skupiny 6 subjektů spadá mezi významné zemědělské společnosti (obhospodařují více než 1000 ha půdy), 7 subjektů jsou středně velcí zemědělci, kteří obhospodařují více než 50 ha a 98 malých zemědělských subjektů s pozemky do 50 ha. Hlavní činnost podnikatelů je zaměřena na provozování rostlinné výroby pro pěstování tržních plodin, plodin pro činnost bioplynové stanice a následně pro zabezpečení krmivové základny živočišné výroby. Další činnost podnikatelů je živočišná výroba – chov skotu a drůbeže (Agro Okluky, a.s., EKOZEAS Bánov, a.s., Zemědělská akciová společnost Nivnice, apod.), chov skotu, prasat (ZEAS Bánov, a.s.), v podhůřských oblastech dále chov ovcí a skotu.

Zemědělská výroba je nově také orientována na zpracování produktů v bioplynových stanicích, které jsou umístěny v Zemědělské akciové společnosti Nivnice a Agro Okluky, a.s v Dolním Němčí.

V zemědělství je zaměstnáno kolem 400 místních obyvatel a daný počet se od roku 2007 trvale snižuje.

1 firma (Raciola –Jehlička, s.r.o.) je registrována jako výrobce biopotravin⁵.

6 subjektů (EKOZEAS Bánov, a.s., Zelený vrch, s.r.o., ZEAS Bánov, a.s. a 3 fyzické osoby) hospodaří systémem ekologického zemědělství⁶. Tyto subjekty mají celkem zaregistrováno 23 produktů jako rostlinnou biopotravinu a 5x jako živočišnou biopotravinu).

Na území MAS jsou registrováni 4 producenti, kteří nabízejí 23 výrobků, které získaly Národní značku kvality KLASA. 2 typy masných výrobků od 2 společností získalo prestižní ocenění Agrární komory Zlínského kraje „Perla Zlínska“.

Na území MAS nejsou registrováni pěstitelé hub, chovatelé ryb nebo ekologický chov včel.

Mezi hlavní problémy zemědělských subjektů je stávající technický stav průmyslových objektů, nedostatečná moderní technologická vybavenost, nedostatek volné plochy pro rozvoj vlastních činností, omezené příležitosti v čerpání dotací či finančních podpor a dostatek kvalitní lidské kapacity.

Lesnictví

Území MAS pokrývají lesy plochu 7 344 ha, což je 29% plochy rozlohy MAS.

Vzhledem k rozloze lesů na území MAS je lesnictví významným odvětvím. Kromě ekonomického hlediska představují správně obhospodařované lesy významný ekologický stabilizační prvek v krajině. Lesnictví napomáhá vytvářet a udržovat zdejší unikátní krajinnou

⁵ Zdroj: www.bio-info.cz

⁶Zdroj: www.kez.cz

strukturu, podporuje zadržování vody v krajině, rekreační funkce a dále přináší synergické efekty pro udržitelný rozvoj území MAS – např. cestovní ruch, volnočasové aktivity, apod.

Lesnictví je rozvíjeno zejména v podhorské části MAS, která spadá do CHKO Bílé Karpaty, což částečně předurčuje rozvojové možnosti. Hospodaření v lesích a navazující dřevozpracující průmysl je také do značné míry ovlivněn náročností těžby v horských oblastech a potřebou specializované techniky. Lesnictví a navazující dřevozpracovatelský průmysl má určitou perspektivu ve vytváření místních dodavatelských řetězců, energetickém využívání biomasy a to zejména v návaznosti na lesy v soukromém či obecním vlastnictví.

V odvětví se v posledních letech uplatňují inovace, a to jak v oblasti používané technologie a obnovy či rozšíření infrastruktury, tak i výsadby tradičních druhů porostů.

V lesnictví je na území MAS zjištěno vlastním šetřením celkem 55 podnikatelských subjektů⁷, z nichž 46 má registrovanou činnost v oblasti lesnictví a těžba dřeva, 4 subjekty provozují pilařskou výrobu a impregnaci dřeva. Jedná se menší subjekty, registrované jako fyzické osoby nezapsané v obchodním rejstříku, zaměstnávající 1 – 5 osob.

Problémem příhraničních oblastí byl v posledních 20 letech odliv různých ekonomických aktivit, ale i služeb, a to jak z důvodu transformace hospodářství, tak i nedostatečné poptávky po vybraných službách v menších obcích. Proto je v obcích MAS řada objektů **brownfields**⁸, z nichž některé jsou v současné době nabízeny jako volné objekty pro podnikání (viz tab. 20). Tyto objekty pro podnikání jsou lokalizovány na území sedmi obcí, v dalších obcích se nachází neobydlené domy, které je možné pro podnikání rovněž využít. Volné pozemky pro podnikání se nacházejí na území deseti obcí, vlastnická struktura je různá – buď jsou pozemky ve vlastnictví obce nebo v soukromém vlastnictví, což může být překážka pro využití pozemků. Další překážkou pro rozvoj podnikání je neexistence technických sítí na pozemcích vymezených pro rozvoj podnikání.

Tab. 20: Volné objekty/pozemky pro podnikání

Název obce	objekty pro podnikání	druh, velikost, vlastnictví	pozemky pro podnikání	rozloha, vlastnictví
Bánov	ne	---	ano	43 968 m ² , soukromé
				53 001 m ² , soukromé
Březová	ano	Strojírenské, 200 m ² , obecní	ano	24 350 m ² , soukromé
Bystřice p. Lop.	ano	Bývalá MŠ, 300 m ² , obecní Část areálu bývalého ZD	ano	100 000 m ² , obecní, soukromé
Dolní Němčí	ne	---	ano	65 000 m ² , soukromé

⁷ http://www.info.mfcr.cz/ares/ares_es.html.cz

⁸Brownfields jsou pozemky a budovy, které ztratily svoje původní využití nebo jsou málo využitě. Často mají – nebo se předpokládá, že mají – ekologické poškození a zdevastované výrobní i jiné budovy.

Název obce	objekty pro podnikání	druh, velikost, vlastnictví	pozemky pro podnikání	rozloha, vlastnictví
Horní Němčí	ne	---	ne	---
Korytná	ano	dva domy, 258 m ² a 150 m ² , obecní	ano	4 500 m ² , soukromé
		Budova v ZD, družstevní		
Nivnice	ne	---	ano	smíšená obytná zóna na konci ul. Zámostí, soukromé
Slavkov	ano	Hotel Karpaty, soukromé	ano	15 000 m ² , soukromé
Strání	ano	Státní statek, 2000 m ² , soukromé	ano	Bývalý státní statek, 10 000 m ² , soukromý
				Prostor u sběrného dvora, 10 000 m ² , obecní
				Areál bývalé Chronotechny, 2 500 m ² , soukromý
				Ovčárna nad obcí, 200 000 m ² , obecní
Suchá Loz	ano	Dům č. p. 290, 200 m ² , obecní	ano	30 000 m ² , obecní
Uh. Brod	ano	stavba obč. vybavení čp. 104, Masarykovo nám., Uherský Brod, 169 m ² , obecní	ano	20 000 (ÚP – P9), Město Uherský Brod
		stavba obč. vybavení čp. 105, Masarykovo nám., Uherský Brod, 59 m ² , obecní		86 000 (ÚP – V6), Město Uherský Brod (21 tis. m ²) + soukr. vlastníci
Vlčnov	ne	---	ne	---

Pramen: dotazníkové šetření v obcích

Mezi další překážky v rozvoji podnikání patří dle názorů samotných podnikatelů zejména pokles poptávky, silná konkurence a také druhotná platební neschopnost. Některé podniky také trápí nedostatek kvalifikovaných pracovníků či ztráta trhů. Přes některé nepříznivé faktory ovlivňující podnikání v obcích MAS, plánují téměř ¾ z 18 podniků, které se zúčastnily dotazníkového šetření, rozšíření výroby nebo služeb a rekonstrukci současných objektů či zařízení. Téměř polovina těchto podniků plánuje rozšířit výrobu nebo služby do jiné činnosti. Rozvoji podnikání v regionu by podle názorů respondentů pomohla propagace regionu (25 %), informační servis (19 %) i zlepšení dopravní a technické infrastruktury (19 %) a vstřícnější postoj města obcí (16 %).

Situace na trhu práce není v obcích MAS příliš příznivá, přestože dosahuje mírně lepších hodnot v porovnání s celým Zlínským krajem, kde je vcelku shodná míra podílu nezaměstnaných jako v ČR. Problémem je vyšší podíl nezaměstnaných v odlehlejších obcích u hranice se Slovenskem. I z tohoto důvodu je poměrně vysoká vyjíždka do zaměstnání z obcí MAS do Uherského Brodu a Uherského Hradiště, což jsou lokální centra pro zajištění služeb, silné jsou i vazby na Slovensko. Služby jsou totiž z hlediska zaměstnanosti v obcích MAS poddimenzované, nižší je i podnikatelská aktivita. V obcích MAS se nachází i řada volných pozemků nebo objektů pro podnikání, některé však nejsou zasíťované nebo jejich využití brání struktura vlastníků, ekologická zátěž či jiné faktory.

Zemědělství i lesnictví patří mezi významné hospodářské odvětví, ve kterém působí významná část podnikatelských subjektů, kteří hospodaří na významném území MAS. Oba sektory mají problémy s technickým i technologickým vybavením, nedostatkem ploch či finančních prostředků pro svůj rozvoj.

Možné příležitosti pro oba sektory jsou shledávány ve výrobě místních (tradičních) produktů a výrobků, vytváření místních dodavatelských řetězců, které mají vyšší přidanou hodnotu.

Cestovní ruch

Celé území MAS Východní Slovácko má velmi dobré přírodní i kulturní podmínky pro rozvoj cestovního ruchu. Obecně je ale toto území svým charakterem spíše vhodné pro rozvoj udržitelného až dokonce ekologického cestovního ruchu. Pokud se ale na potenciál území podíváme detailněji dle úrovně jednotlivých obcí, tak lze konstatovat, že přírodní potenciál obcí se v území MAS zvyšuje směrem ke státní hranici se Slovenskem a kulturní potenciál naopak – od hranic až k Nivnici, Vlčnovu a Uherskému Brodu. Sama Obec Vlčnov má svojí Jízdu králů v oblasti kultury dokonce národní až mezinárodní význam.

Obr. 12: Území MAS Východní Slovácko (značené turistické trasy a cyklotrasy)

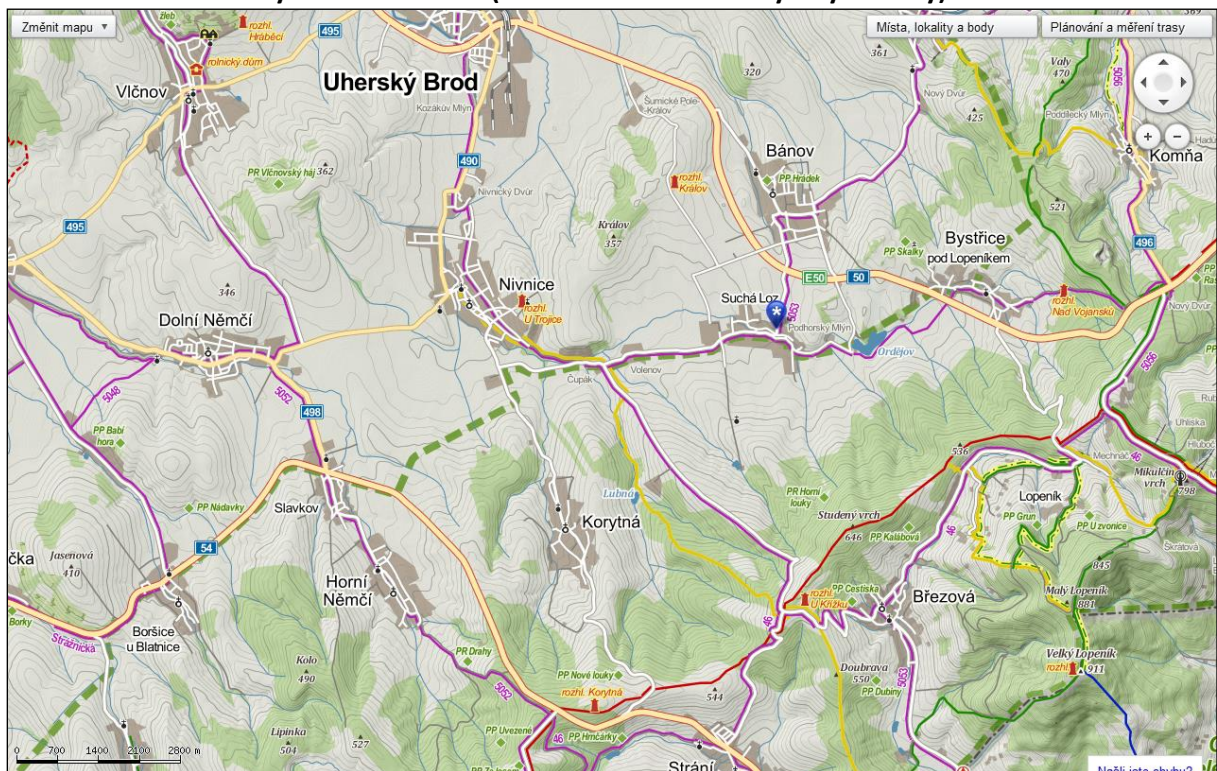

Pramen: www.mapy.cz

Přírodnímu potenciálu území dominuje krajina Bílých Karpat. Ta nabízí řadu možností pro pěší turistiku, cykloturistiku a hipoturistiku (jezdeckou turistiku), v zimě při dobrých sněhových podmínkách se nabízí velmi dobré podmínky pro běžecké i sjezdové lyžování. Část území MAS Východní Slovácko (7 obcí) se rozkládá v CHKO Bílé Karpaty, které byly pro své přírodní



MAS VÝCHODNÍ SLOVÁCKO, z.s.

Suchá Loz č.p. 72

687 53 Suchá Loz

IČO: 27015777

DIČ: CZ27015777

bohatství, harmonickou krajinu, dochovanou lidovou architekturu a národopisný význam v roce 1996 začleněny do souboru celosvětového kulturního dědictví a byly vyhlášeny Biosférickou rezervací UNESCO. Na území MAS Východní Slovácko se dále nachází šest přírodních rezervací.

Příznivé **přírodní podmínky** a vhodný reliéf umožnily vytvoření sítě turistických stezek, po nichž lze dosáhnout nejvyšších poloh Bílých Karpat, ať již je to vrchol Velké Javořiny (970 m n. m.) nebo druhý nejvyšší bělokarpatský vrch Velký Lopeník (911 m n. m.), na jehož vrcholu stojí dřevěná rozhledna. Menších rozhleden je na území MAS rozmístěno několik – rozhledna U Křížku u obce Březová, rozhledna Korytná, rozhledna Nad Vojanskú u obce Bystřice pod Lopeníkem, rozhledna Králov u obce Bánov, rozhledna U Trojice u obce Nivnice a rozhledna Hraběcí u obce Vlčnov.

V atraktivním reliéfu byla vybudována i síť cyklotras a cyklostezek, které často propojují jednotlivé obce (i když ne všechny), přírodní památky a atraktivní cestovního ruchu. Celému území dominuje dálková Beskydsko-karpatská cyklomagistrála, která se táhne podél česko-slovenské hranice od severu k jihu. Na magistrálu navazují následující značené cyklotrasy: trasa č. 5049 (přes Uherský Brod), trasa č. 5052, Uherskohradištská: Vlčnov – Dolní Němčí – Slavkov – Horní Němčí, trasa č. 5048 (přes Dolní Němčí), trasa č. 5053 J. A. Komenského: Uherský Brod – Nivnice – Suchá Loz – Bystřice pod Lopeníkem, odbočka na Bánov. Tyto trasy ale nejsou dostatečně provázány.

V letní sezóně je možné využívat několik koupališť (přírodní i umělé) různé kvality, které se nachází v cca polovině obcí z území MAS. Celoročně je v provozu aquapark v Uherském Brodě. Naopak v zimní sezóně lze zase využívat několik běžkařských tratí, které vedou po státní hranici či po úpatí Bílých Karpat. V obci Strání je také jedno malé lyžařské středisko sjezdového lyžování. Další podobná střediska jsou hned v obcích za hranicemi území MAS (např. Lopeník nebo Vápenice).

Obrovské **kulturní bohatství** území představuje zejména Jízda králů v obci Vlčnov, která byla v roce 2011 zapsaná na seznam nemotného dědictví UNESCO a i díky tomu je dnes velmi turisticky navštěvovanou akcí.

Z atraktivních míst MAS lze dále zmínit Bartkův mlýn – rodné místo Jana Ámose Komenského v Nivnici. Nedaleko rodného místa se nachází Špačkův dům č.p. 137, v němž je umístěna místní národopisná expozice nazvaná Nivnická selská jizba nebo barokní farní kostel zasvěcený sv. Andělům strážným, čtyři barokní kaple a další pamětihodnosti. V celém regionu je i řada dalších nezmapovaných sakrálních staveb a památek (např. křížky), jejichž technický stav není často příliš vyhovující.

Vzhledem k charakteru území, které má velký rekreační potenciál (vhodné podmínky pro měkkou, rozptýlenou rekreaci, využívající mimořádně dochovaný krajinný ráz a svéráznou lidovou kulturu, relativně hustou síť řádně značených pěších turistických cest v území) **je vhodné rozvíjet zejména šetrné formy cestovního ruchu** jako jeden z podpůrných pilířů místní ekonomiky. Zatím jsou tyto formy zde slabě rozvíjeny, což má za následek i nedostatek adekvátní infrastruktury a služeb (např. v agroturistice⁹ nebo v hipoturistice).

⁹Turistické nebo rekreační pobyty na venkově na rodinných farmách; cílem je poznávání alternativních způsobů života, tradiční výroby potravin, kontakt s přírodou, jízda na kole, na koni, apod.

V posledních letech se také ve venkovských oblastech začíná klást čím dál větší důraz na rozvoj agroturistiky (v oblasti Býlích Karpat obzvláště) a gastroturistiky, pro což MAS Východní Slovácko má výborné předpoklady. Území MAS představuje území, kde se snoubí jak vinařská oblast Slovácka (obec Vlčnov a Uherský Brod), tak území, kde začínají dominovat ovocné destiláty.

Výhodná je kombinace různých typů ubytovacích zařízení (hotel, penzion, ubytování v soukromí, agroturistika, kemp) s vazbou na gastroturistiku a místní lidovou kulturu (např. na prodej produktů místního zemědělství a řemesel) a rozvoj poznávací turistiky, a to jak pro rozvoj místního podnikání, tak pro zachování rázu krajiny. Důležitá je i propagace různých kulturních, sportovních i jiných akcí. **V propagaci aktivit, rozvoji vybrané turistické infrastruktury a službách (zejména z oblasti šetrné turistiky) je možné spatřovat bariéry pro rozvoj cestovního ruchu.**

Hromadných ubytovacích zařízení se nachází na území MAS 17 a dalších 15 v Uherském Brodě s celkovým počtem 1 169 lůžek. Objektů individuální rekreace – chat a chalup – je v obcích 755. Turistické informační centrum se nachází ve čtyřech obcích.

Tab. 21: Infrastruktura pro cestovní ruch

Obec	Počet hromadných ubyt. zařízení	Počet lůžek v ubyt. zařízeních	Objekty indiv. rekreace celkem	z toho		TIC
				chaty	chalupy	
Bánov	1	27	5	3	2	ne
Březová	0	0	28	21	7	ano
Bystřice p. Lop.	1	80	122	71	51	ne
Dolní Němčí	1	29	3	0	3	ne
Horní Němčí	1	20	54	2	52	ne
Korytná	0	0	40	23	17	ne
Nivnice	3	130	51	51	0	ne
Slavkov	0	0	8	0	8	ne
Strání	6	85	15	13	2	ano
Suchá Loz	2	110	0	0	0	ne
Uherský Brod	15	646	379			ano
Vlčnov	2	42	50	20	30	ano

Pramen: dotazníkové šetření v obcích 2014

Výhodou území je existence krajské **Centrály cestovního ruchu Východní Moravy (CCRVM)** se sídlem ve Zlíně, která napomáhá ekonomickému rozvoji kraje a zaměstnanosti, zvýšení návštěvnosti kraje v jeho jednotlivých turistických oblastech a vytváření sítě partnerství a služeb. CCRVM jako organizace cestovního ruchu koordinuje rozvoj, propagaci a prezentaci cestovního ruchu v turistickém regionu Východní Morava a zaměřuje se na maximální využití turistického potenciálu území. Aktuální informace o dění v regionu Slovácko je možné nalézt na webu: <http://www.vychodni-morava.cz/lokalita/8/slovacko>.

Další subjektem, který se dlouhodobě snaží vytvářet profesionální destinační management v oblasti celého Slovácka, je **Region Slovácko – sdružení pro rozvoj cestovního ruchu** (www.slovacko.cz), které sídlí v Uherském Hradišti. Tato organizace se snaží koordinovat rozvoj, propagaci a prezentaci cestovního ruchu v turistické oblasti Slovácko. **Navázání užší**



MAS VÝCHODNÍ SLOVÁCKO, z.s.

Suchá Loz č.p. 72

687 53 Suchá Loz

IČO: 27015777

DIČ: CZ27015777

spolupráce na úrovni MAS Východní Slovácko a CCRVM (případně i s regionem Slovácko) při budoucím rozvoji cestovního ruchu je velmi žádoucí.

Celkově lze konstatovat, že území MAS se nachází v poměrně přírodně i kulturně atraktivní poloze, která ale prozatím nebyla příliš turisticky využívána, díky čemuž se i objevují rezervy v budování potřebné turistické infrastruktury a služeb. Svým charakterem se jedná zejména o území vhodné pro rozvoj šetrných forem cestovního ruchu (agroturistika, pěší, cyklo a hipoturistika, gastroturistika, apod.).

Životní prostředí

Na území MAS Východní Slovácko se nachází Chráněná krajinná oblast Bílé Karpaty. Ta představuje mimořádnou oblast mezi velkoplošnými chráněnými územími ČR. Celá oblast byla po mnoho staletí kultivována člověkem. Přesto se zde dochovaly mimořádně cenné přírodní hodnoty a na mnoha místech lze hovořit o harmonické krajině. Pro přírodní a krajinné kvality byly Bílé Karpaty zařazeny mezi evropské biosférické rezervace UNESCO. Výsledkem historického odlesnění jsou tisíce hektarů jedinečných květnatých luk s roztroušenými dřevinami, představující dnes typický krajinný ráz Bílých Karpat. Z přírodovědného hlediska jsou tyto květnaté karpatské louky pozoruhodné především bohatostí rostlinných společenstev s vysokým zastoupením kriticky ohrožených druhů rostlin. Dalším neméně cenným prvkem jsou rozsáhlé lesní komplexy v centrální a severní části pohoří s celou řadou typických prvků karpatské květeny i fauny.

Tab. 22: Seznam ZCHÚ na území MAS

Chráněné krajinné oblasti	Bílé Karpaty
Národní přírodní rezervace	Javorina
Přírodní rezervace	Nová hora, Horní louky, Kovářův žleb, Vlčnovský háj
Přírodní památky	Hrádek, Kalábová, Skalky, Cestiska, Dubiny, Bahulské jamy, Drahy, Uvezené, Za lesem, Nové louky, Dolnoněmčanské louky, Porážky, Sviní hnízdo, Hrnčárky, Mechnáčky, Vápenky, Záhumenice

Pramen: AOPK ČR

Na území MAS zasahuje CHKO do území těchto obcí: Bánov, Březová, Bystřice p. Lop., Horní Němčí, Korytná, Nivnice, Slavkov, Strání, Suchá Loz. CHKO Bílé Karpaty zasahují také do území dalších MAS a to: MAS Strážnicko, MAS Horňácko a Ostrožsko, MAS Bojkovsko, MAS Luhačovské Zálesí, MAS Ploština.

Obr. 13: Využití půdy v MAS Východní Slovácko

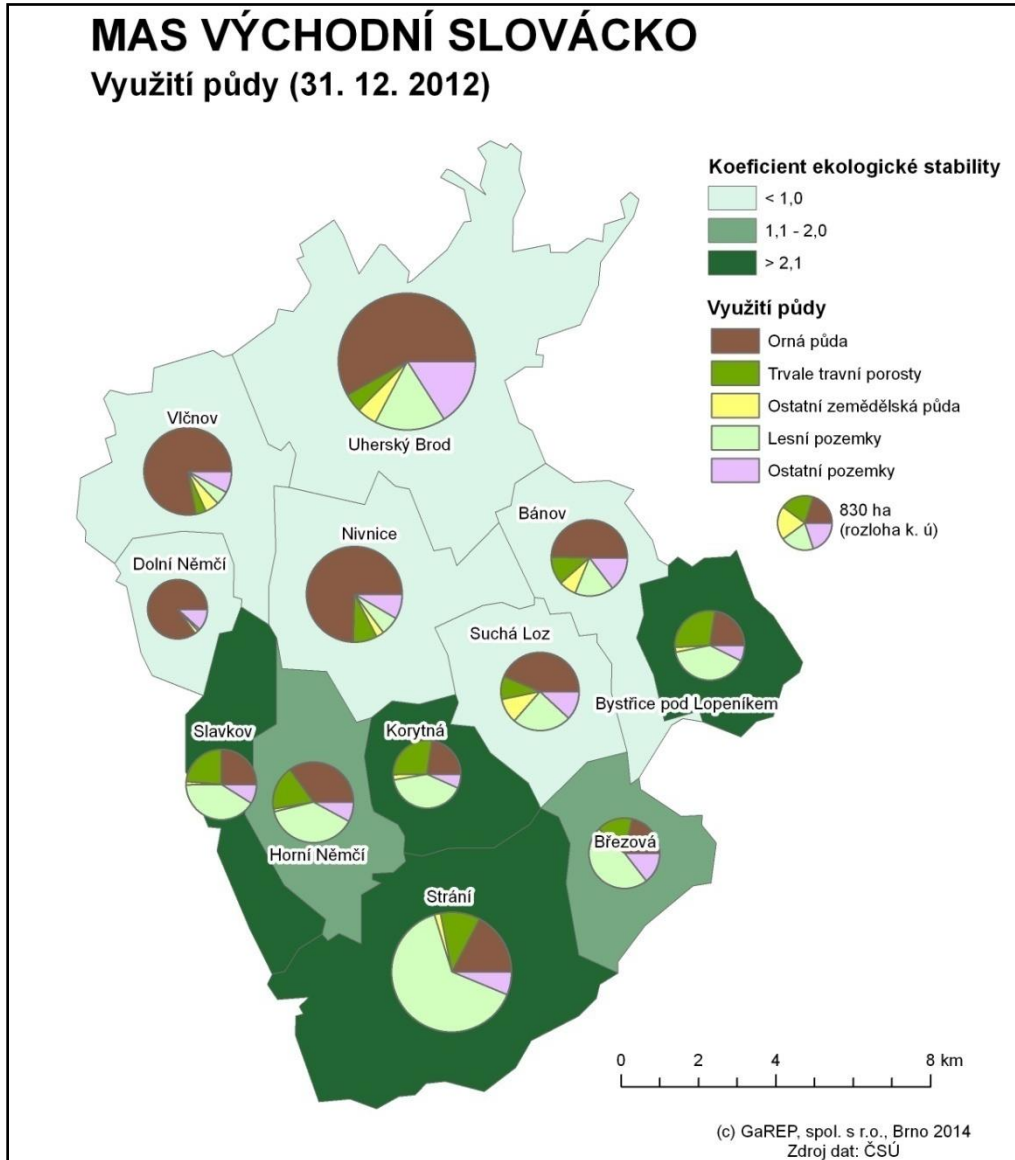

Pramen: ČSÚ

Celková rozloha území MAS je 25 345 ha. Orná půda se celkem rozkládá na 45 % rozlohy (11 461 ha). Dále se v krajině nejčastěji vyskytují lesy 29 % (7 344 ha) a trvalé travní porosty 11 % (2 927 ha). Toto rozdělení je dáno historicky, kdy se v minulosti původní lesní společenstva vykácela pro získání území na pěstování rostlin a chov dobytka.

Charakter krajiny je členitý. Nejnižší ji je položená severní oblast území, nadmořská výška se zvyšuje směrem na jih ke státní hranici se Slovenskou republikou. V území se nadmořská výška pohybuje v rozmezí cca 200–960 m. Nejvyšším bodem je hora Velká Javořina (970 m n. m.) poblíž obce Strání, která je zároveň nejvyšším bodem Bílých Karpat.



MAS VÝCHODNÍ SLOVÁCKO, z.s.

Suchá Loz č.p. 72

687 53 Suchá Loz

IČO: 27015777

DIČ: CZ27015777

Území je v porovnání s ČR bohatší na srážky. Nejvíce bohatá je oblast na jihu s vyšší nadmořskou výškou. Průměrný roční úhrn srážek dosahuje hodnot 600–1000 mm¹⁰. Průměrná roční teplota se pohybuje od 7–9 °C¹¹ a naopak s vyšší nadmořskou výškou postupně klesá. Dle Quitta¹² se zde vyskytuje 6 typů klimatických oblastí – jedná se o oblasti T2, MT10, MT9, MT5, MT2 a CH7.

Největší řekou zasahující do území je Olšava s průměrným ročním průtokem 2,14 m³/s (měřeno ve stanici Uherský Brod)¹³. Ta protéká z členských obcí MAS pouze městem Uherský Brod. Na území se vyskytuje i velká řada malých vodních toků, které odvádí srážky z pohoří Bílých Karpat. Z hlediska povodí spadá celé území do povodí řeky Moravy a úmoří Černého moře. Problémem území je špatná hladina podzemních vod, která je způsobena z tohoto pohledu špatnou geologickou skladbou (nedostatečná je zejména v Suché Lozi a Korytné).

Geologicky je území tvořeno především flyšovými pásmem Západních Karpat. Flyše se skládá především z pískovců a jílu, které tvoří sedimentární vrstvy. Časté jsou i další příměsi (prachovce, slínovce, vápence, slepence). Díky geologické skladbě jsou na území zaznamenány i sesuvy půd. Úrodnost území tvořených na flyšovém podkladě je poměrně nízká, problematická je i špatná retenční schopnost, flyše neumožňují dostatečnou propustnost a vsakování vod. Vyšší úrodnost půd je především v oblasti kolem Uherského Brodu, kde jsou půdy více hlinité.

Polovina obcí se potýká s větrnou erozí, která v nich vytváří významný problém pro hospodářství i život v obcích (Bánov, Bystřice p. Lop., Suchá Loz, Nivnice, Korytná, Dolní Němčí).

Kvalita životního prostředí je ovlivněna polohou v CHKO, to umožňuje klást vyšší nároky na čistotu produkce. Negativně se projevují na kvalitě prostředí kotelny pro vytápění obytných domů, v některých obcích nevybudovaná kanalizační síť a nadměrná silniční doprava, především na silnici I/50. Dvě obce navíc na svém území identifikovaly významnější znečišťovatele, a to obec Strání (bývalý areál Chronotechny – znečištění půdy) a Uherský Brod (voda - Raciola, velké podniky). Intenzivnější zemědělská produkce navíc usnadňuje větrnou i vodní erozi půd a kontaminuje chemickými látkami již tak malé zásoby podzemních a povrchových vod. Intenzivní problémy s větrnou erozí jsou zaznamenány v obcích Bánov, Bystřice p. Lop., Suchá Loz, Nivnice, Korytná, Dolní Němčí.

Z hlediska koeficientu ekologické stability dosahuje celé území hodnoty 0,83 – což svědčí o území intenzivně využívaném z hlediska zemědělství a přírodní ekosystémy zde mají již oslabené autoregulační mechanismy. Nejhorší je v tomto ohledu situace především v obcích Dolní Němčí (0,05!), Vlčnov (0,17) a Nivnice (0,23).

¹⁰ ČHMÚ – průměrný roční úhrn srážek 1961-1990

¹¹ ČHMÚ – průměrná roční teplota vzduchu za období 1961-1990

¹² Evžen Quitt – Klimatické oblasti Československa 1971

¹³Evidenční list hlásného profilu č.349

Veřejná správa

Správní příslušnost obcí

Všechny obce z území MAS spadají do správního obvodu obce s rozšířenou působností i obce s pověřeným obecním úřadem Uherský Brod. V Uherském Brodě se nachází i územní pracoviště Finančního úřadu pro Zlínský kraj. Vzhledem k populační velikosti obcí má většina obecních úřadů matriku. Pouze Uherský Brod a Strání mají více místních částí obce.

Tab. 23: Příslušnost ke stavebním úřadům a matrikám a počet částí obce

Název obce	Stavební úřad	Matrika	Části obce
Bánov	Uherský Brod	Bánov	1
Březová	Strání	Březová	1
Bystřice p. Lop.	Uherský Brod	Bánov	1
Dolní Němčí	Hluk	Dolní Němčí	1
Horní Němčí	Hluk	Horní Němčí	1
Korytná	Uherský Brod	Korytná	1
Nivnice	Uherský Brod	Nivnice	1
Slavkov	Hluk	Horní Němčí	1
Strání	Strání	Strání	2 (Květná, Strání)
Suchá Loz	Uherský Brod	Bánov	1
Uh. Brod	Uherský Brod	Uherský Brod	5 (Havříce, Maršov, Těšov, Uherský Brod, Újezdec)
Vlčnov	Uherský Brod	Vlčnov	1

Pramen: www.uir.cz

Bezpečnost

V rámci území MAS zřizuje obecní/městskou policii pouze město Uherský Brod. Uherský Brod má rovněž zpracovanou Koncepti prevence kriminality města na léta 2013 až 2014. Koncepte identifikuje několik lokalit se sociálně vyloučenými obyvateli. Uvádí, že ve městě je v současné době registrováno cca 207 osob bez přístřeší. Specifickým problémem je vykrádání chat v přilehlých chatových oblastech (cca 1000 chat a rekreačních objektů). Počet řešených přestupků v přepočtu na počet obyvatel byl v Uherském Brodě v letech 2011 a 2012 více než dvojnásobně větší než u zbývajících území MAS. Nejčastějšími přestupky jsou přestupky proti bezpečnosti a plynulosti silničního provozu (na území MAS je relativně rozsáhlá síť silnic I. třídy) a dále přestupky proti majetku.

Celé území MAS spadá do obvodního oddělení Policie ČR v Uherském Brodě. Míra kriminality v roce 2013 činila 120 trestných činů v přepočtu na 10 tis. obyvatel, což odpovídá 40 % úrovni ČR. Dominují majetkové trestné činy.

Na kriminalitu má vliv zejména existence silnic I/50 a I/54, ale také komunikace vedoucí přes hraniční přechod Březová – Nová Bošáca. Na nich je zaznamenáván zvýšený tranzit kriminálně závadových osob a nájezd pachatelů protiprávního jednání, kteří po spáchané trestné činnosti téměř okamžitě opouští Českou republiku. Problém je zejména propustnost hranice a neexistence kontroly obyvatel spolu se slabou dostupností Policie ČR.

Na obou silnicích I. třídy, které usnadňují tranzit přes území, je častá nepřiměřená rychlost jízdy. Důsledkem je zvýšená dopravní nehodovost. Dle bezpečnostní analýzy Policie ČR zařazené v rámci zmiňované koncepce prevence kriminality je nicméně bezpečnostní situace území stabilizována a bez závažnějších mimořádných událostí.

Preventivní akce probíhají ve 2/3 obcí MAS. Polovina obcí identifikovala dopravně nebezpečná místa. Jde o různorodé záležitosti od přechodů pro chodce, napojení místních komunikací po místa se špatnou viditelností. Z hlediska dopravní bezpečnosti je rizikový i technický stav místních komunikací a účelových komunikací v obcích.

Tab. 24: Dopravně nebezpečná místa

Obec	Specifikace problémových míst
Bystřice pod Lopeníkem	Silnice I/50
Dolní Němčí	Zatáčka na vjezdu do obce
Nivnice	Nepřehledná křižovatka na Hůrce (křižovatka II/490 a III/4981)
Slavkov	Hlavní křižovatka – silnice I/54, II/498, III/05417. Chybí přechod pro chodce, část chodníku.
Strání	Střet s I/54 – vjezd na hlavní komunikaci.
Uherský Brod	Nenasvětlené přechody pro chodce. Světelná křižovatka – projekt na převedení chodců na lávku.

Pramen: dotazníkové šetření v obcích

Názory aktérů na stav území

Názory obyvatel

Dotazníkového šetření obyvatel obcí MAS se zúčastnilo celkem 448 osob, z toho 103 z Uherského Brodu a 345 z ostatních obcí. Kromě Uherského Brodu se šetření masivněji zúčastnili především obyvatelé Nivnice (81 osob, tj. 18 % dotázaných) a Bánova (58 osob, tj. 13 %). V dalších obcích již byla návratnost dotazníků menší.

Do šetření se zapojila především skupina obyvatel ve věku 41–60 let (32,1 % respondentů) a 26–40 let (také 30,8 %). Senioři (61 a více let) se zapojovali poměrně málo (14,1 %), osoby do 18 let zcela okrajově (3,3 %). Z hlediska ekonomické aktivity byla polovina respondentů zaměstnaných, dalšími relativně významnými skupinami byli senioři a studenti (shodně po 15,2 %); jiné skupiny se zapojovaly relativně málo.

V dalším textu bude zvlášť hodnocena situace v Uherském Brodě a zvlášť v souhrnu za ostatní obce, protože vzhledem k velikosti města Uherský Brod (je zhruba pětikrát větší než další největší obce) v něm panují výrazně jiné podmínky než v ostatních obcích, a tudíž nelze výsledky dost dobře analyzovat společně.

Určité **projekty realizované v rámci MAS** znají spíše obyvatelé ostatních obcí – 32 % z nich, zatímco v Uherském Brodě zná takový projekt pouze 6 % respondentů, tedy přibližně pětikrát nižší podíl osob než v ostatních obcích. Je to do jisté míry dáno charakterem obcí, kdy v malých obcích se realizuje méně projektů a jejich realizace je tedy více zřetelná než ve větším městě, kde se projektů každoročně realizuje celá řada. Důvodem může být i obecně vyšší zájem

obyvatel venkova než obyvatel větších měst o dění v obci. Mezi jednotlivými obcemi se projeví značné rozdíly. Zatímco ve Slavkově zná nějaký projekt 85 % dotázaných a v Horním Němčí 60 %, v Dolním Němčí je to pouze 8 %. Důvodem je buďto (ne)zájem obyvatel, nebo způsob prezentace a propagace projektů ze strany realizátorů a MAS.

Z konkrétních projektů jmenovali respondenti z ostatních obcí především **kompostárny** (10 %), **rozhledny** (9 %), **cyklostezky** (7 %) a **rekonstrukce veřejných prostor** (ZŠ, MŠ, zastávky apod.; 7 %). V Uherském Brodě uvedlo konkrétní projekt pouze 6 osob – dvě rozhlednu, dvě cyklostezku, jedna nákup krojů a jedna stadion Orla.

Co se týče života v obcích, jsou obyvatelé ostatních obcí nejvíce **spokojeni** se stavem mateřských a základních škol – kladně je hodnotí celkem 95 % respondentů (tedy považují situaci za výbornou nebo dobrou). To souvisí s prostorovým rozložením škol na území MAS a s jejich kapacitami. S nemovitými památkami je spokojeno 94 % respondentů, veřejné budovy kladně hodnotí 92 % respondentů (z toho 38 % respondentů situaci považuje dokonce za výbornou). Dále jsou obyvatelé často spokojeni s životním prostředím (83 %), dopravní obslužností (81 %; vysokou spokojenost potvrzuje i šetření mezi starosty obcí) a absencí negativních společenských jevů (81 %). Podobně jako v ostatních obcích jsou i v Uherském Brodě nejvíce spokojeni s nemovitými památkami (95 % respondentů) a s veřejnými budovami (90 %); s mateřskými a základními školami je spokojeno 83 % respondentů. Překvapivě vysoký je podíl obyvatel spokojených s aktivitou občanů (85 %, zatímco v ostatních obcích 77 %; přitom obecně bývají občané aktivnější spíše v malých obcích – míra aktivity však s mírou spokojenosti s ní nemusí zcela souviset).

Obr. 14: Hodnocení jednotlivých aspektů života v obci obyvateli „ostatních“ obcí

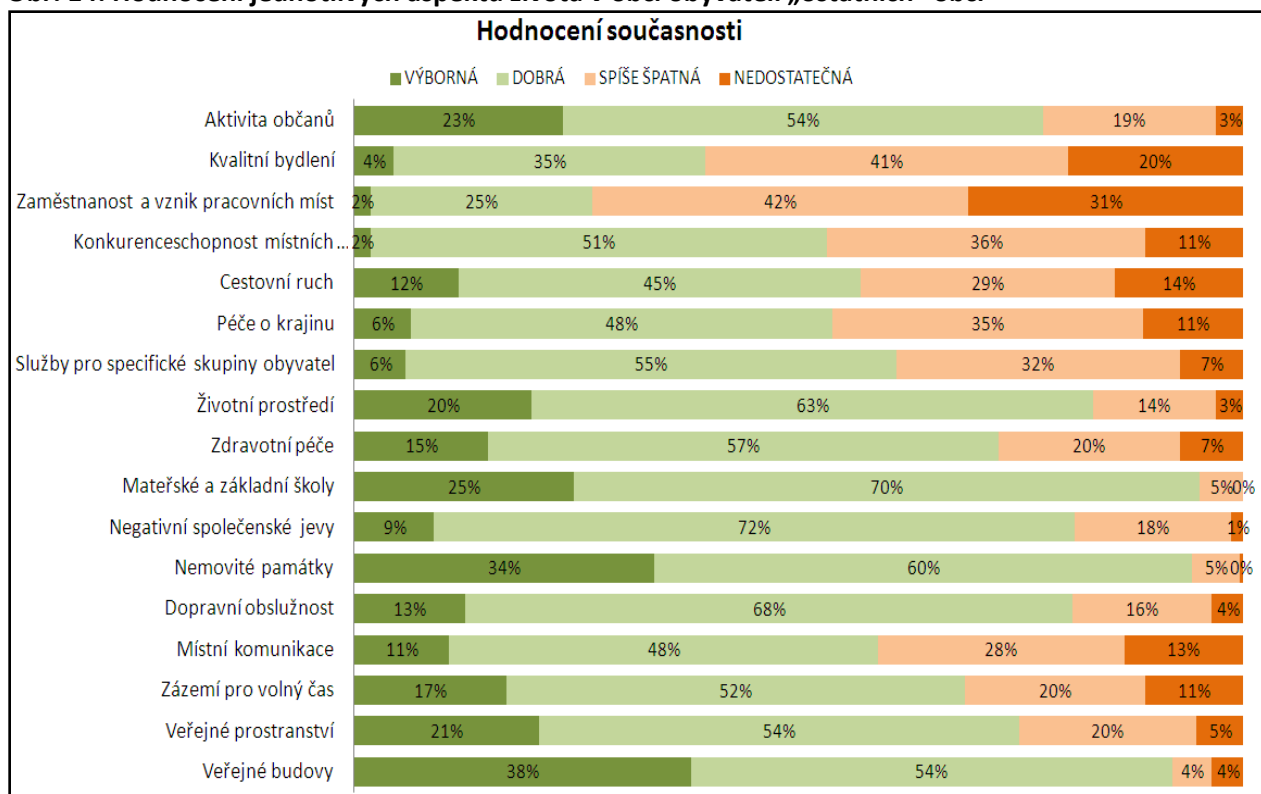

Pramen: Dotazníkové šetření mezi obyvateli MAS, 2014

Nejvíce **nespokojeni** jsou obyvatelé ostatních obcí se zaměstnaností a vznikem pracovních míst (za spíše špatnou nebo nedostatečnou považuje situaci 73 % respondentů) a s kvalitou bydlení (61 %). Již výrazně méně jsou nespokojeni s konkurenceschopností místních podnikatelů, se stavem péče o krajinu a s cestovním ruchem; u všech těchto kategorií je však nespokojeno více než 40 % respondentů. V Uherském Brodě se nespokojenost koncentruje velmi výrazně na zaměstnanost a vznik pracovních míst (80 %), s jinými skutečnostmi byli respondenti nespokojeni méně (kvalitní bydlení 57 %, místní komunikace 53 %, konkurenceschopnost místních podnikatelů 52 %).

Na svých obcích si respondenti z ostatních obcí zdaleka **nejvíce cení** kvalitního životního prostředí (41 % dotázaných), jehož předpokladem je především okolní krajina. S výrazným odstupem následují sousedské vztahy (18 %), objekty občanské vybavenosti (18 %), doprava (infrastruktura i bezpečnost; 17 %) a kulturního dědictví, tradic a společenských akcí (16 %). Také obyvatelé Uherského Brodu uváděli poměrně často životní prostředí (40 %), i když nejvíce oceňují dopravní infrastrukturu (48 %). Dále ve větší míře zmiňovali kulturní zařízení a kulturní akce (30 %) a volnočasovou infrastrukturu (aquapark, zimní stadion, hvězdárnu; 27 %), tedy skutečnosti související zejména s vybaveností města. Sousedské vztahy oceňuje pouze 10 % respondentů.

Obr. 15: Hodnocení jednotlivých aspektů života v obci obyvateli Uherského Brodu

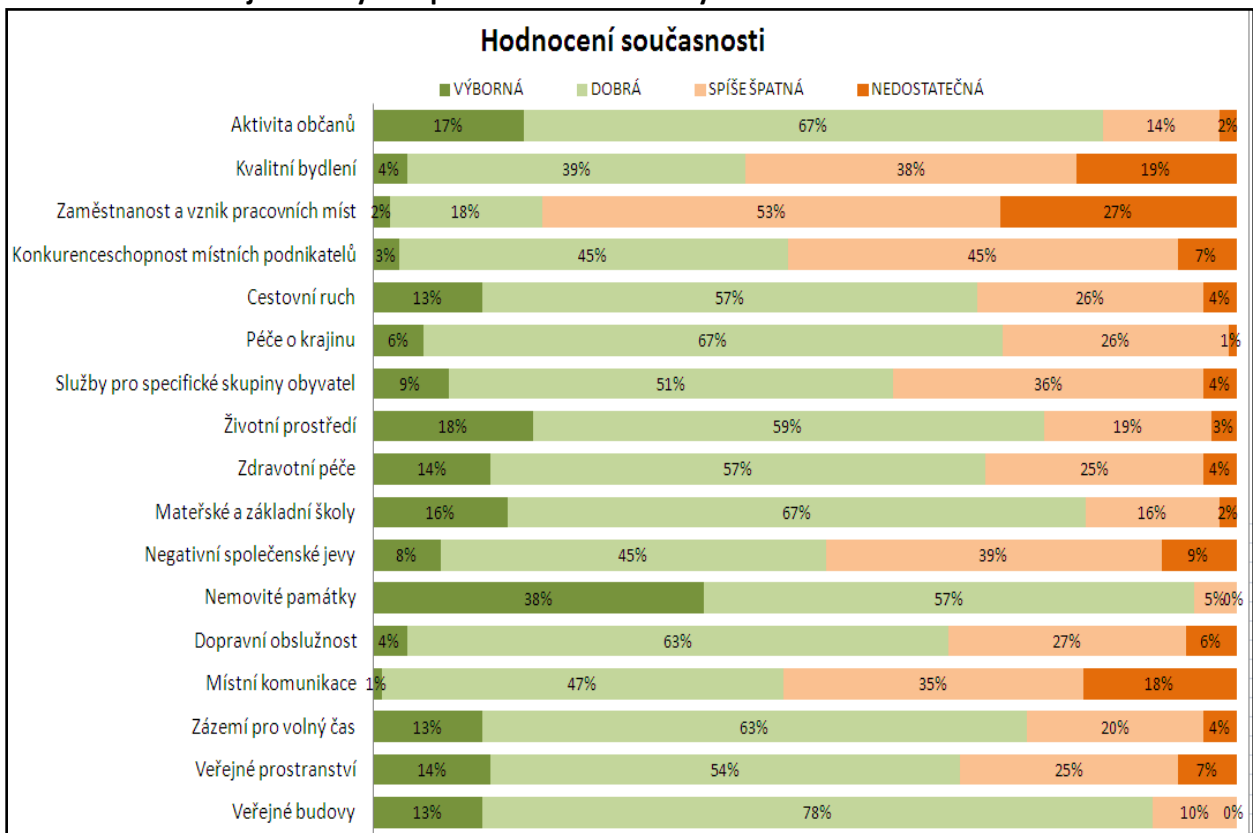

Pramen: Dotazníkové šetření mezi obyvateli MAS, 2014

Do budoucna by se v ostatních obcích mělo **nejvíce investovat** do zaměstnanosti a vzniku pracovních míst, kvalitního bydlení, zázemí pro volný čas, veřejných prostranství, životního prostředí a péče o krajinu. Jedná se převážně o skutečnosti, s nimiž jsou dotázaní obyvatelé nejvíce nespokojeni; toto pořadí však zcela neodpovídá analyticky zjištěným skutečnostem, které by bylo na území MAS potřeba řešit. Naopak oblasti, s nimiž jsou obyvatelé spokojeni, pro ně většinou investičními prioritami nejsou (památky, absence negativních společenských jevů, dopravní obslužnost, veřejné budovy apod.). V Uherském Brodě je stejně jako v ostatních obcích prioritou především zaměstnanost a vznik pracovních míst, další často zmiňované oblasti se však již liší – jde o místní komunikace, zdravotní péči a veřejné budovy. Nejméně respondenti uváděli, že by se mělo investovat do nemovitých památek, aktivit občanů, péče o krajinu a cestovní ruch. Nejvíce se respondenti z Uherského Brodu a ostatních obcí liší v názorech na investice do zdravotní péče (chtějí je především obyvatelé Uherského Brodu, obyvatelé ostatních obcí výrazně méně) a do péče o krajinu, aktivit občanů a cestovního ruchu (ty jsou prioritou více pro obyvatele ostatních obcí).

V rámci skupiny ostatních obcí se však názory značně liší. Investice do trhu práce jsou prioritní pro všechny z nich, kvalitní bydlení relativně také, ale zázemí pro volný čas se v Březové a Nivnici projevilo jako méně důležité. Péče o veřejná prostranství je významná pro Bánov, Bystřici pod Lopeníkem a Horní Němčí, pro ostatní obce méně. Investice do životního prostředí uváděli ve srovnání s jinými obcemi častěji respondenti z Dolního Němčí, Bystřice pod Lopeníkem a Nivnice. Oblast péče o krajinu je významná především pro respondenty z Nivnice a Suché Lozi, nepříliš důležitá je pro obyvatele Horního Němčí, Březové, Korytné a Strání.

Obr. 16: Oblasti, do kterých by se mělo v budoucnosti nejvíce investovat

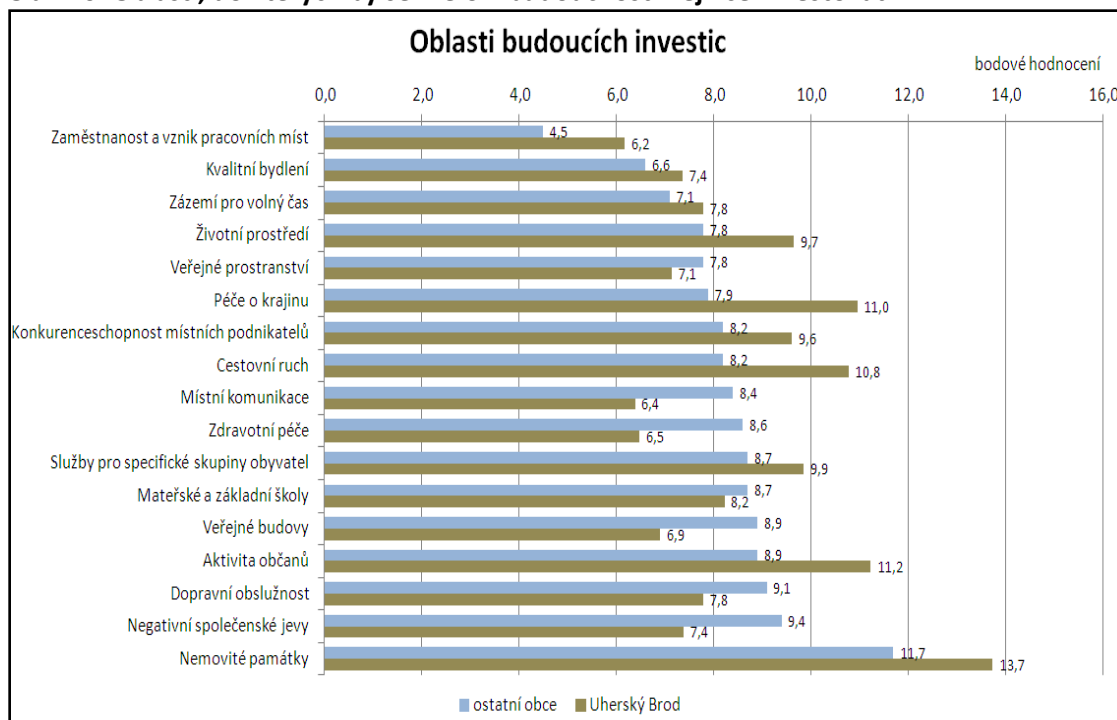

Pramen: Dotazníkové šetření mezi obyvateli MAS, 2014

Pozn.: Nejnížší bodové hodnocení znamená nejvyšší prioritu.



MAS VÝCHODNÍ SLOVÁCKO, z.s.

Suchá Loz č.p. 72

687 53 Suchá Loz

IČO: 27015777

DIČ: CZ27015777

Zájem o dění v MAS je mezi obyvateli poměrně malý. Na **přípravě strategie MAS** pro období 2014–2020 by se chtělo podílet pouze 8 % dotázaných z ostatních obcí (27 osob), v Uherském Brodě to bylo ještě méně – 5 % (5 osob).

Názory podnikatelů

Šetření podnikatelských subjektů se zúčastnilo 25 subjektů s celkem 932 zaměstnanci. Subjekty pocházely z 8 obcí, tedy pouze ze dvou třetin obcí MAS. Nejvíce subjektů (9) bylo z Nivnice, 7 subjektů pocházelo ze Suché Lozi, 4 ze Slavkova. Z ostatních obcí se šetření účastnily vždy jen 1–2 subjekty.

Dotázanými subjekty byly nejčastěji drobné výroby nebo opravny (8 subjektů), průmyslové nebo stavební firmy (7) a služby pro občany (4); jiné typy činností se vyskytovaly pouze ojediněle. Podniky jsou svou velikostí spíše menší – 9 z nich (tj. přibližně třetina) nemá žádné zaměstnance, dalších 7 má méně než 10 zaměstnanců. Podniky s více než 100 zaměstnanci se šetření zúčastnily jen tři (dva ze Slavkova a jeden z Nivnice).

Největší **překážkou** v rozvoji dotázaných podniků je pokles poptávky (18 podniků) a silná konkurence (12). Již méně podniky trápí druhotná platební neschopnost (8), nedostatek kvalifikovaných pracovníků (7), ztráta trhů (6) nebo administrativní bariéry (5). Jiné problémy se objevovaly jen ojediněle.

V **příštích pěti letech** hodlají přibližně dvě třetiny dotázaných podniků (17) rozšířit výrobu či služby v rámci stávající činnosti (rozšířit ji do jiných oblastí činnosti se chce dalších 8 podniků). Rekonstruovat současné objekty či zařízení plánuje 14 podniků, tedy více než polovina. Výstavbu nových objektů či zařízení hodlá zahájit 9 podniků. Malý zájem je o prodej, koupi nebo pronájem podnikatelských nemovitostí.

Dotázaným podnikatelům v by v jejich aktivitách **nejvíce pomohla** větší propagace regionu (8 podniků, tj. 32 %) a informační servis (také 8 podniků). Dále by jim pomohl také vstřícnější postoj obcí a měst (5 podniků). Po čtyřech odpovědích bylo zaznamenáno u potřeby více prostor pro podnikání a zlepšení infrastruktury (dopravní i technické).

Dle četných konzultací s podnikatelskými subjekty je značná poptávka a očekávání dotační podpory při nákupu nových strojů, technologií, zařízení a obnově, modernizaci či výstavbě objektů pro provozování podnikatelské činnosti, Toto se týká jak zemědělského podnikání, tak i všech ostatních oborů podnikatelské činnosti ve venkovském prostoru (stavebnictví, řemesla, služby ...).

Obr. 17: Skutečnosti, které by napomohly rozvoji podnikání na území MAS Východní Slovácko

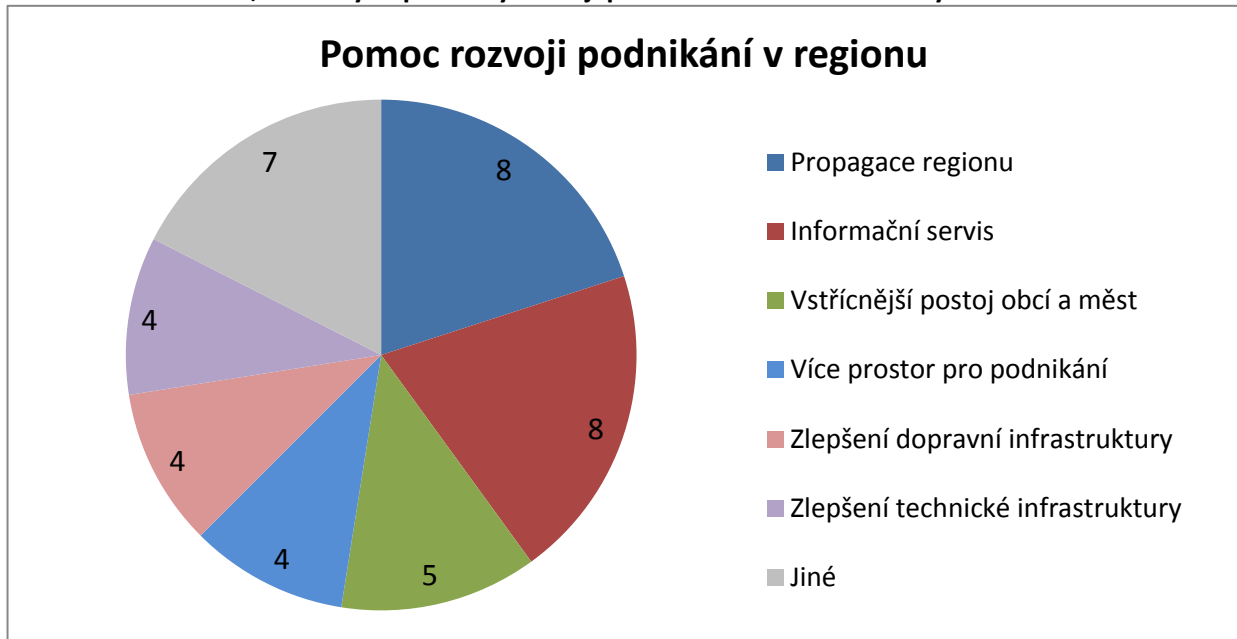

Pramen: Dotazníkové šetření mezi aktéry MAS, 2014

Konkrétně **MAS Východní Slovácko** by mohla dle názorů respondentů **podnikání podpořit** zejména prostřednictvím dotací (tuto možnost uvedly všechny podniky, které odpověděly na tuto otázku, kromě jednoho). Informační servis by přivítaly tři čtvrtiny podniků, společnou propagaci dvě třetiny podniků.

Více než polovina dotázaných podniků (14) využila v minulosti nějaké **dotace** na podporu podnikání. Nejvíce to byly dotace z evropských fondů (14 podniků), různé typy národních dotací využily 4 podniky. Dotace přímo z MAS Východní Slovácko obdržely 4 podniky.¹⁴

V období **2014–2020** by **dotace z MAS** uvítaly tři čtvrtiny dotázaných podniků (18). Z dotačních prostředků by financovaly především nákup a modernizaci vybavení (12 podniků), již méně rekonstrukci provozovny (4) nebo propagaci (2). Jeden podnik by investoval do výzkumu a vývoje. Zájem o **spolupráci s MAS** vyjádřilo 80 % podniků (20). Dva podniky zájem nemají a dva nevědí, jeden se nevyjádřil.

Názory neziskových organizací

Šetření neziskových organizací se zúčastnilo celkem 33 subjektů z 10 obcí. Nejvíce subjektů, dohromady téměř polovina respondentů, pocházelo z Nivnice (8) a Suché Lozi (7); z Březové a Vlčnova neodpovídal žádný subjekt. Zúčastnily se jak „klasické“ typy venkovských sdružení,

¹⁴ Někteří podnikatelé získali i více dotací, proto je celkový součet vyšší než 14.

jako např. hasiči, myslivci, včelaři apod., tak také řada dalších organizací (farnosti, občanská sdružení věnující se různým typům činnosti atd.). Většina z dotázaných organizací má několik desítek členů (třetina z nich má pouze do 20 členů). Zhruba třetina organizací se věnuje dětem a mládeži, dvě třetiny organizací ostatním skupinám obyvatel nebo své cílové skupiny nerozlišují.

Členská základna neziskových organizací je celkově stabilizovaná – pouze u čtvrtiny organizací (7) klesá (především z důvodu nezájmu členů, případně z důvodu jejich vysokého věku a z dalších důvodů).

Obr. 18: Vývoj členské základny v neziskových organizacích, které se zúčastnily šetření



Pramen: Dotazníkové šetření mezi aktéry MAS, 2014

Největším **problémem** neziskových organizací na území MAS jsou finance (uvedlo je 82 %, tj. 27 organizací). Další problémy – např. nedostatek členů, nedostatek prostor nebo příliš vysoký věk členů – uváděly již daleko méně.

Podpora činnosti neziskových organizací ze strany MAS může nabývat různé podoby, nejčastějšími formami jsou dotace, informační servis a vzdělávání. Dotázané organizace mají zájem především o dotace (29 organizací, tj. 88 %). Poskytování informací či vzdělávání by uvítala téměř polovina organizací (shodně po 12). Na druhou stranu však o informace 10 organizací nemá zájem; situace je tedy velmi individuální. Dotační podpora z MAS by se měla podle názorů respondentů týkat především pořízení nového vybavení nebo zařízení souvisejícího s činností organizace (dvě třetiny organizací, tj. 22). Méně často neziskové organizace uváděly výstavbu nebo rekonstrukci prostor, v nichž provozují svou činnost (9) nebo finanční příspěvky na pořádání kulturních a jiných akcí v obcích (4). Respondenti zmínili i několik dalších námětů, které se však již vyskytovaly pouze po jednom.

V minulosti již nějaké **dotace čerpaly** tři čtvrtiny organizací, které se zúčastnily šetření. Nejčastěji to bylo v rámci MAS (polovina obcí), z jiných zdrojů – Zlínský kraj, Nadace Synot, Ministerstvo kultury – neziskové organizace čerpaly spíše okrajově. Z dotačních prostředků



MAS VÝCHODNÍ SLOVÁCKO, z.s.

Suchá Loz č.p. 72

687 53 Suchá Loz

IČO: 27015777

DIČ: CZ27015777

pořizovaly především nové vybavení, jiné typy využití byly mnohem méně časté (renovace objektů, vzdělávání, kulturní život atd.). Zájem o **spolupráci s MAS Východní Slovácko** má 90 % dotázaných neziskových organizací (pouze tři z nich zájem nemají).

Obyvatelé MAS Východní Slovácko jsou nejvíce spokojeni se stavem mateřských a základních škol, s nemovitými památkami, veřejnými budovami; nespokojeni jsou především s možnostmi zaměstnání a nabídkou pracovních míst a s kvalitou bydlení. Do budoucna by se v obcích mělo nejvíce investovat do zaměstnanosti a vzniku pracovních míst, kvalitního bydlení, místních komunikací, zázemí pro volný čas.

Zatímco místním podnikům v rozvoji brání především ekonomické skutečnosti (pokles poptávky a silná konkurence), pro neziskové organizace jsou hlavním problémem finance. Ze strany MAS by podniky i neziskové organizace uvítaly zejména dotace, i když informační servis nebo společnou propagaci by přivítaly také. Dotační prostředky hodlají věnovat zejména na nákup a modernizaci svého vybavení.

Rozvojový potenciál území

Koordinace a řízení rozvoje

Využití rozvojového potenciálu území je do určité míry spojeno se schopností využívat vhodné rozvojové nástroje a s mírou koordinace rozvojových aktivit v území. Klíčovým nástrojem jsou rozvojové koncepce obcí. 3/4 obcí MAS využívá nějaký rozvojový dokument, o aktuální dokumenty jde pouze v 7 případech. Mikroregiony, jichž jsou MAS členem s koncepcemi příliš nepracují, resp. jsou neaktuální.

Tab. 25: Přehled rozvojových dokumentů obcí na území MAS Východní Slovácko

Název obce	Rozvojový dokument	Název dokumentu (rok zpracování, doba platnosti)
Bánov	ano	Strategický rozvojový dokument obce Bánov na roky 2014–15
Březová	ano	Strategický rozvojový plán (zpracováno 2010, platnost do 2015)
Bystřice pod Lopeníkem	ano	Program rozvoje obce (zpracováno na roky 2015-2030)
Dolní Němčí	ne	---
Horní Němčí	ano	Program rozvoje obce (zpracováno 2010)
Korytná	ano	Program obnovy vesnice Korytná (zpracováno 2001)
Nivnice	ano	Investiční plán (do r.2020)
Slavkov	ano	Místní program obnovy venkova (na období 2011–2014, 2014–2018 velmi stručný přehled plánovaných akcí)
Strání	ano	Program obnovy venkova (starý materiál)
Suchá Loz	ano	Program obnovy venkova (2010–2020)
Uherský Brod	ano	Aktualizace programu rozvoje města (provedena 2007, platnost do 2014, resp. zpracování nového Programu rozvoje, předpoklad 2/2015)
Vlčnov	ne	---

Pramen: dotazníkové šetření v obcích

Pozn.: Vlastní reflexe obsahu relevantních koncepcí bude provedena v návrhové části

Všechny obce na území MAS mají zpracovaný územní plán. V osmi obcích jde o územní plán zpracovaný po roce 2010. Uherský Brod a Strání zahájili přípravu nového územního plánu.

Tab. 26: Stav realizace komplexních pozemkových úprav v MAS Východní Slovácko

<i>Název obce</i>	<i>Stav KPÚ</i>
Bánov	Realizovány
Březová	Plánují se
Bystřice pod Lopeníkem	Zahájeny v roce 2015
Dolní Němčí	Probíhají
Horní Němčí	Realizovány
Korytná	Realizovány (v roce 2013)
Nivnice	V realizaci: v roce 2012 proběhlo zahájení KPÚ v k.ú. Nivnice; 2015 schválení návrhu; 2016 začátek realizace
Slavkov	Realizovány
Strání	Plánují se v roce 2014–2015 (již zahájeno)
Suchá Loz	Realizovány
Uherský Brod	Plánují se (zpracovány plány společných zařízení v některých katastrech, výhledově v 5 letech)
Vlčnov	Plánují se v roce 2014–15

Pramen: dotazníkové šetření v obcích

Pro zlepšování vzhledu a řešení problémů fungování krajiny jsou klíčovým nástrojem komplexní pozemkové úpravy. V 5 obcích MAS již proběhly. V řadě další už jsou zahájeny či probíhají. V horizontu několika let tak bude vyřešena většina území MAS.

Spolupráce v rámci území a vnější vztahy

Z hlediska meziobecní spolupráce je území MAS rozděleno na Mikroregion Východní Slovácko s 6 členy a na část mikroregionu Bílé Karpaty (viz tab. 24). Oba mikroregiony jsou menšími uskupeními se společnými rozvojovými zájmy. Svazky obcí mají klíčovou roli v oblasti realizace

rozvojových záměrů obcí přesahujících území jedné obce. Mohou proto hrát významnou roli i v rámci MAS.

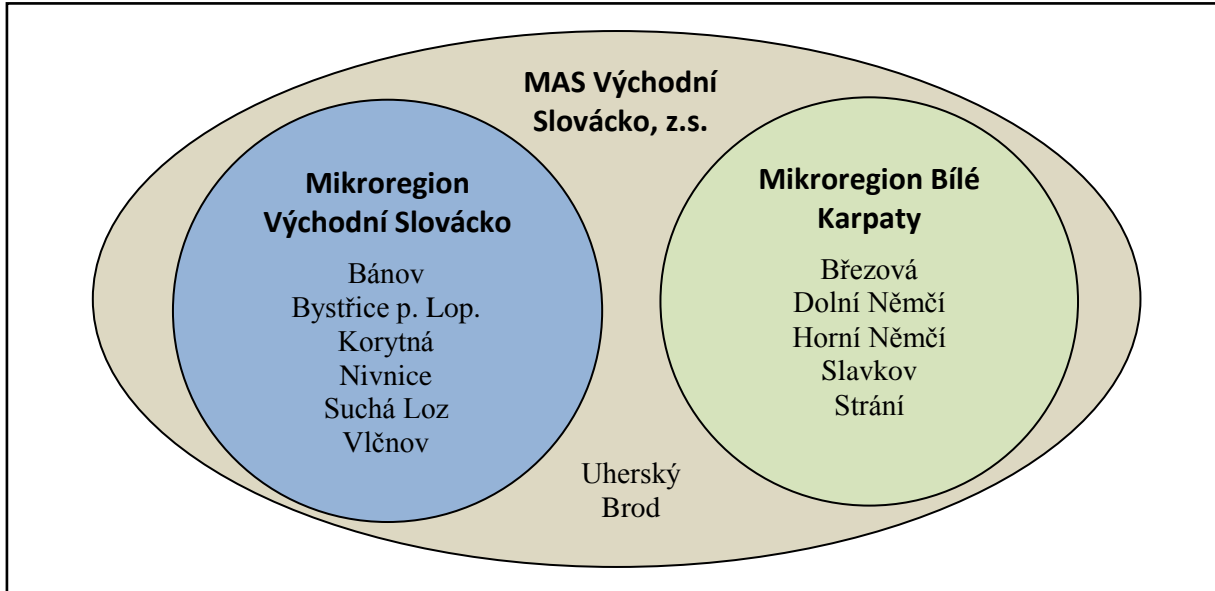

Obr. 19: Svazky obcí působící v obcích MAS Východní Slovácko

Území MAS jako celek přirozeně spadáje k Uherskému Brodu.

MAS Východní Slovácko sousedí se 4 dalšími místními akčními skupinami (viz obr. 20).

Obr. 20: MAS sousedící s MAS Východní Slovácko

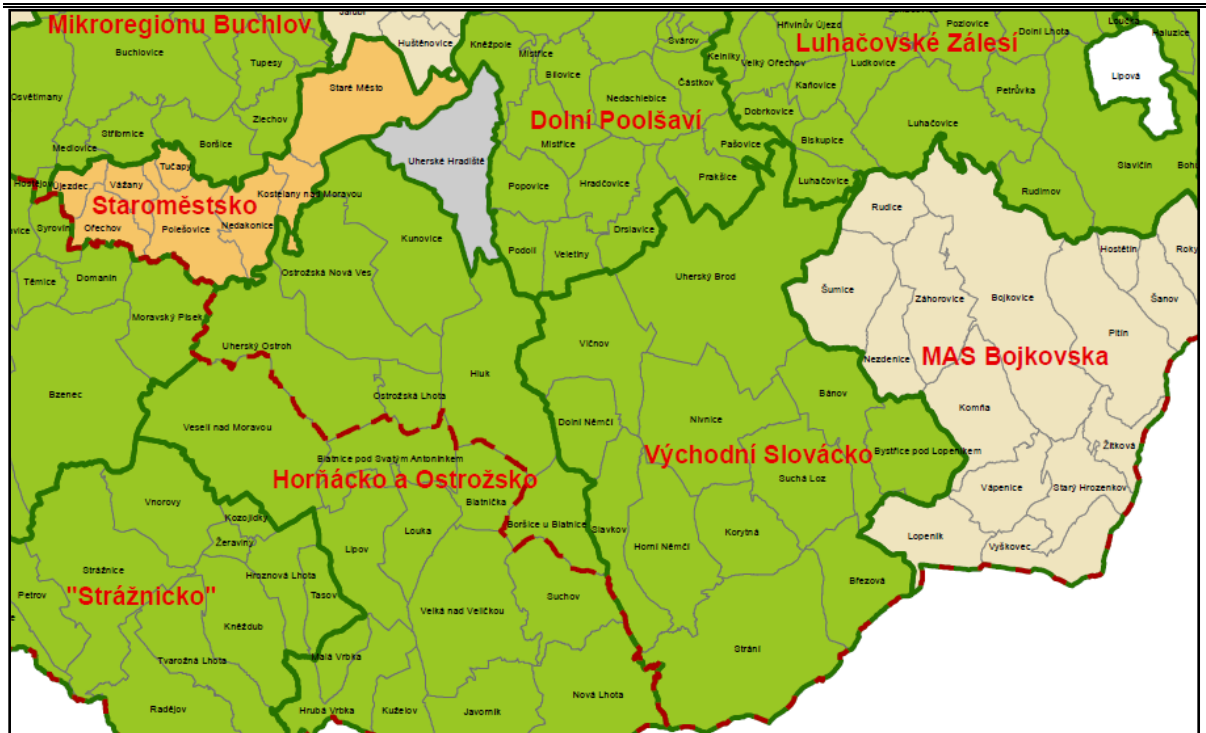

Pramen: NS MAS ČR

Ze slovenské strany sousedí MAS Východní Slovácko se Společenstvem obcí mikroregionu Javorina, které má 4 členské obce – Bzince pod Javorinou, Dolné Srnie, Lubina, Moravské Lieskové. Sousedící slovenskou MAS, se kterou MAS Východní Slovácko úzce spolupracuje je Kopaničiarsky región – Miestnaakčná skupina.

Rozvojová území

Na území MAS můžeme rozlišit následující kategorie rozvojových území:

Území se zvýšeným ekonomickým potenciálem

- Uherský Brod a okolí – rozvojové jádro území.
- Další obce na podél I/50 a I/54 (rozvojové plochy pro podnikání zanesené v územních plánech).

Území s potenciálem cestovního ruchu

- Obce v CHKO (zejména přírodní potenciál).
- Ostatní obce (zejména kulturní potenciál).

Rozvojové kapacity veřejné správy

Primárním nositelem odpovědnosti za rozvoj území ve své působnosti je 12 obcí, které tvoří MAS Východní Slovácko a které ze zákona pečují o všestranný rozvoj svého území a o potřeby svých občanů. Klíčovými faktory ovlivňujícími efektivitu výkonu jejich samosprávních funkcí jsou aktivita, stabilita a kapacity politických, řídicích a administrativních aparátů a objem a



MAS VÝCHODNÍ SLOVÁCKO, z.s.

Suchá Loz č.p. 72

687 53 Suchá Loz

IČO: 27015777

DIČ: CZ27015777

struktura zdrojů, s nimiž obce nakládají. Organizační potenciál jednotlivých obcí je značně omezený a nejmenší z nich zvládají běžné fungování obce a administraci menších projektů (často spolufinancovaných ze státních či krajských zdrojů). Příprava a realizace náročnějších projektů nebo systematické strategické řízení (dokáže zabezpečit město Uherský Brod) je proto zčásti kompenzováno aktivitami mikroregionů a místní akční skupiny.

Lidský potenciál pro činnost MAS – zhodnocení zájmu členů MAS a dalších osob o zapojení do činnosti MAS.

Finanční hospodaření MAS – zhodnocení finančních zdrojů v posledních letech (mimo jiné, zda se daří využívat vícezdrojové financování) a zhodnocení struktury výdajů. Finanční hospodaření bylo prověřeno při standardizaci MAS. MAS doplňkově vykonává poradenskou činnost, která je následně využita pro hlavní činnost MAS.

2.2. SWOT ANALÝZA

SWOT analýza, která identifikuje vnitřní silné a slabé stránky území a vnější příležitosti a hrozby. Návrh SWOT analýzy byl zpracován na základě poznatků socioekonomické analýzy a dotazníkových šetření mezi jednotlivými skupinami aktérů v regionu. SWOT analýza byla doplněna a zpravena na jednáních aktérů z regionu.

S – silné stránky
❖ S1 - Stabilní celkový počet obyvatel regionu
❖ S2 - Pospolitost a aktivita obyvatel a aktivní spolková činnost
❖ S3 - Vysoká religiozita území
❖ S4 - Bohatý kulturní, spolkový a společenský život v obcích
❖ S5 - Živé tradice a folklór
❖ S6 - Široká vybavenost obcí kulturní a sportovní infrastrukturou
❖ S7 - Široká vybavenost technickou infrastrukturou (s výjimkou ČOV)
❖ S8 - Relativně dobrá podnikatelská aktivita
❖ S9 - Dobré spojení s okolními regiony díky silnicím I. třídy procházejících územím
❖ S10 - Atraktivní území pro rozvoj cestovního ruchu s důrazem na šetrné formy cestovního ruchu

S – silné stránky

- ❖ S11 - Existence krajské Centrály cestovního ruchu Východní Moravy a Regionu Slovácko – profesionální organizace cestovního ruchu
- ❖ S12 - Téměř polovina obcí má zpracované komplexní pozemkové úpravy
- ❖ S13 - Zachovalý krajinný ráz
- ❖ S14 - Kvalitní příroda a krajina v oblasti CHKO Bílé Karpaty s velkým podílem lesů

W – slabé stránky

- ❖ W1 - Značné rozdíly v populačním vývoji jednotlivých obcí
- ❖ W2 - Výrazné stárnutí obyvatel
- ❖ W3 - Podprůměrný podíl obyvatelstva se SŠ a VŠ vzděláním
- ❖ W4 - Vysoká nezaměstnanost především ve východní části MAS
- ❖ W5 - Vysoký podíl nezaměstnaných osob nad 50 let a vysoký podíl dlouhodobě nezaměstnaných osob
- ❖ W6 - Špatný stav části objektů občanské vybavenosti, veřejných prostranství a základní technické vybavenosti
- ❖ W7 - Vysoký počet neobydlených domů
- ❖ W8 - Polovina obcí nečistí odpadní vody (není napojena na ČOV)
- ❖ W9 - Vysoká dopravní zátěž kolem silnic I.
- ❖ W10 - Špatný stav silnic II. a III. třídy
- ❖ W11 - Nedostatečné napojení na krajské město
- ❖ W12 - Bezpečnostní problémy vyvolané tranzitní dopravou na Slovensko
- ❖ W13 - I přes velký potenciál rozvoje šetrných forem cestovního ruchu, zde není vybudovaná adekvátní infrastruktura (zejména v oblasti agroturistiky nebo hipoturistiky)
- ❖ W14 - Nevyhovující stav kulturních a historických památek
- ❖ W15 - Intenzivní zemědělská produkce a její dopady na životní prostředí v severní části MAS
- ❖ W16 - Větrná eroze v severní části MAS
- ❖ W17 - Stávající stav původního bytového fondu má silné nedostatky obzvláště v hospodaření energiemi, odpadními vodami a systémy vytápění

W – slabé stránky

- ❖ W18 - Nedostatek financí na rekonstrukci budov a rozšíření služeb (např. terénních) a nákup pomůcek, ať už pro školství, tak i pro sociální služby
- ❖ W19 - Podíl obyvatel s úplným středním a vysokoškolským vzděláním je ve srovnání s ČR podprůměrná
- ❖ W20 – Finanční, technická a personální nepřípravenost škol na realizaci Akčního plánu inkluzivního vzdělávání na období 2016 – 2018
- ❖ W21 – Nedostatečný stav technického a technologického vybavení, ploch pro rozvoj podnikatelských aktivit, obzvláště v zemědělství, lesnictví či řemeslných činnostech

O – příležitosti

- ❖ O1 - Efektivní využívání finančních prostředků EU v programovém období 2014–2020
- ❖ O2 - Efektivnější propagace aktivit cestovního ruchu ze strany krajské organizace a agentury CzechTourism (důraz na domácí cestovní ruch)
- ❖ O3 - Zvýšení turistického zájmu (zejména u domácí klientely a návštěvníků ze Slovenska) o území CHKO Bílé Karpaty
- ❖ O4 - Větší přeshraniční spolupráce při turistickém propojování obou států
- ❖ O5 - Podpora propagaci podnikatelů a jejich vzájemné informovanosti, efektivnější spolupráce s veřejnou správou, cílená příprava kvalifikovaných pracovních sil
- ❖ O6 - Rozvoj integrovaného dopravního systému Zlínského kraje
- ❖ O7 - Využití OPŽP pro snížení energetické náročnosti budov, výměnu kotlů apod., a tím pádem snížení znečištění ovzduší.
- ❖ O8 - Zvýšení vzdělanosti obyvatelstva
- ❖ O9 - Větší rozšíření flexibilních způsobů zaměstnávání
- ❖ O10 - Zájem o zdravý životní styl, o kvalitní a bezpečné potraviny a o místní výrobky a služby
- ❖ O11 - Rozšíření zdrojů pitné vody, které jsou čerpány z lokality CHKO Bílé Karpaty
- ❖ O12 – Zvětšení nabídky prorodinných opatření, včetně příměstských táborů
- ❖ O13 – Uchování - stabilizace (především v CHKO BK) a zlepšení stavu krajiny (mimo CHKO BK)
- ❖ O14 - Využití stávajících zařízení pro potřeby komunitního, neformálního nebo celoživotního vzdělávání



MAS VÝCHODNÍ SLOVÁCKO, z.s.

Suchá Loz č.p. 72

687 53 Suchá Loz

IČO: 27015777

DIČ: CZ27015777

- | |
|--|
| ❖ O15 – Vytvoření zázemí pro dětské skupiny, kluby maminek, rodinná centra a zařízení nabízející služby péče o děti (6 měsíců až 4 roky), mikrojesle |
|--|

T – hrozby

- | |
|---|
| ❖ T1 - Snížení atraktivity území pro nové obyvatele |
| ❖ T2 - Nezájem mladé generace o udržování místních tradic a folklóru |
| ❖ T3 - Odklon od celosvětového trendu rozvoje šetrného cestovního ruchu |
| ❖ T4 - Časté omezování rozvoje cestovního ruchu ze strany správy CHKO Bílé Karpaty |
| ❖ T5 - Zhoršení bezpečnosti obyvatel v důsledku trestné činnosti ve vazbě na státní hranici a tranzit po I/50. |
| ❖ T6 - Větrná i vodní eroze půd díky intenzivní zemědělské produkci, která dále kontaminuje chemickými látkami již tak malé zásoby podzemních a povrchových vod. |
| ❖ T7 - Ztráta ekonomické konkurenceschopnosti a výkonnosti regionu |
| ❖ T8 - Migrace mladých, kvalifikovaných a jinak perspektivních obyvatel do měst |
| ❖ T9 - Pokračování procesu ekonomické a kulturní globalizace, oslabování lokálních sociálních a ekonomických vazeb a prohlubování závislosti regionu na vnějších zdrojích |
| ❖ T10 - Klimatické změny, mimořádné projevy počasí |

2.3. ANALÝZA PROBLÉMŮ A POTŘEB

V analýze rozvojových potřeb jsou soustředěna témata, problémy i konkrétní potřeby, které je v území třeba řešit (vč. těch, které MAS či místní aktéři nejsou schopni řešit, nechtějí řešit, nebo to není v jejich kompetenci). Vychází ze socioekonomické analýzy, z výsledků dotazníkových šetření obyvatel, podnikatelů i neziskových organizací, z diskuzí zástupců MAS a různých aktérů v území MAS.

Analýza rozvojových potřeb je důležitým syntetickým podkladem pro strategickou část Strategická část z ní vychází a volí témata/problémy, které jsou subjekty z území MAS ochotny a schopny řešit v období 2014–2020.

Obr. 21: Bariéry rozvoje obcí MAS Východní Slovácko dle názorů představitelů obcí

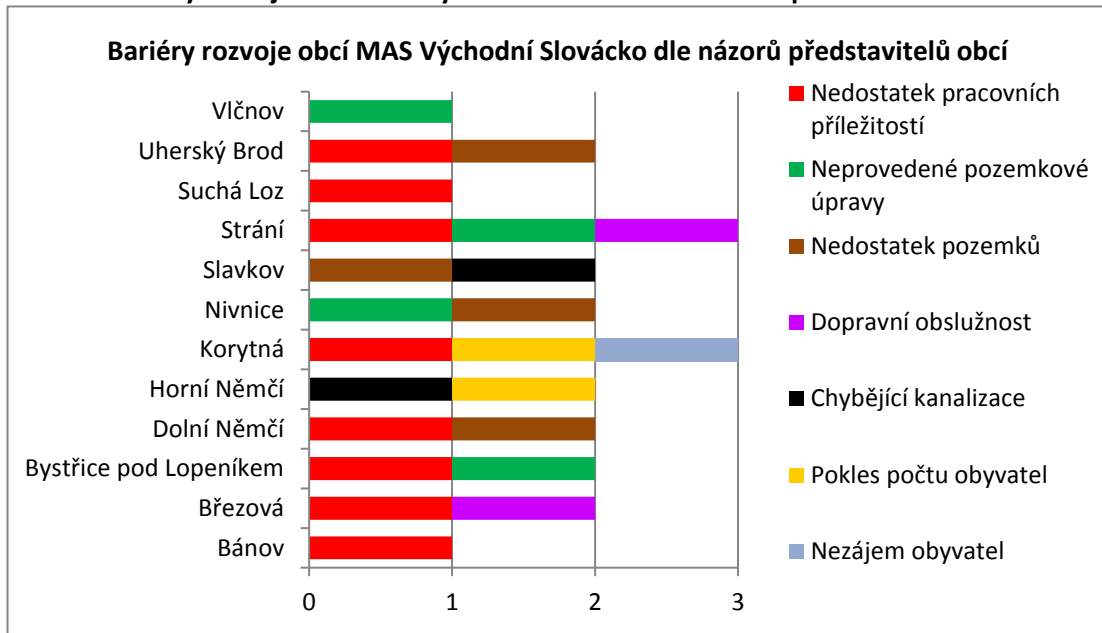

Pramen: dotazníkové šetření v obcích

Na základě výsledků socio – ekonomické analýzy, SWOT analýzy a komunitního projednání pracovních skupin vznikla syntéza problémů a potřeb, která slouží pro stanovení konkrétních strategických a specifických cílů. Bylo stanoveno rozčlenit problémy do 3 problémových oblastí vyžadujících řešení:

- Kvalita života a služeb v regionu MAS
- Kvalita regionální ekonomiky a zaměstnanosti
- Kvalita životního prostředí



MAS VÝCHODNÍ SLOVÁCKO, z.s.

Suchá Loz č.p. 72

687 53 Suchá Loz

IČO: 27015777

DIČ: CZ27015777

Hlavní potřeby vyplývající ze socioekonomické analýzy:

- Tvorba pracovních míst (RPP1)
- Odkanalizování obcí (důležité zvláště s ohledem na CHKO), zlepšení zdrojů pitné vody (RPP2)
- Uchování místních tradic (RPP3)
- Zlepšení využití bytového fondu, efektivní hospodaření s energiemi (RPP4)
- Zlepšení stability krajiny a ekosystémových funkcí (RPP5)
- Zlepšení stavu komunikací II. a III. třídy, místních komunikací, pěších komunikací a zázemí pro hromadnou dopravu (RPP6)
- Opravy a rekonstrukce budov a zařízení pro veřejné služby a kulturní, sportovní a volnočasové aktivity obyvatel (RPP7)
- Zkvalitnění a rozšíření inkluzivního vzdělávání ve školách vedoucího k pozitivním dopadům na kvalitu vzdělávání žáků v souladu s jejich vzdělávacími potřebami, znalostmi a dovednostmi (RPP8)
- Podpoření základního vzdělávání v technicko - přírodovědných oborech prostřednictvím modernizace infrastruktury a zařízení (RPP9)
- Zrekonstruování a rozšíření využití stávající zařízení či infrastrukturu pro potřeby komunitního, neformálního nebo celoživotního vzdělávání (RPP10)
- Vytvoření zařízení péče o děti do 3 let, mikrojesle či jiné zařízení nabízející veřejnou službu péče o děti, která nabízí pravidelnou profesionální péči o děti od šesti měsíců do tří let (RPP11)
- Rozšíření nabídky příměstských táborů z hlediska její omezenosti v obcích MAS. (RPP12)
- V rámci základního a mateřského školství je zapotřebí zvýšení technické a technologické připravenosti pro inkluzivní vzdělávání v regionu MAS, vč. lidské kapacity odborně vzdělaných osob. (RPP13)
- Zlepšení úrovně technického a technologického zázemí sboru dobrovolných hasičů, resp. jednotek požární ochrany. (RPP14)
- Podpora zřízení komunitního centra se systémově poskytovanými službami, pracujícím s danými komunitami metodicky, se zaměřením na více cílových skupin dle potřeb regionu MAS. (RPP15)
- Zvýšení nabídky možností zprostředkování pomoci a poradenství sociálně vyloučeným skupinám osob pro jejich možné zlepšení životních podmínek, především v oblasti úrovně bydlení, zaměstnanosti a zaměstnatelnosti, nižší zadluženosti a úrovně vzdělání. (RPP16)
- Vznik či rozšíření stávajících sociálních služeb terénních a ambulantních pro větší zapojení cílových skupin. (RPP17)



MAS VÝCHODNÍ SLOVÁCKO, z.s.

Suchá Loz č.p. 72

687 53 Suchá Loz

IČO: 27015777

DIČ: CZ27015777

-
- Rozšíření nabídky aktivit umožňující starším občanům aktivně se účastnit společenského života podle jejich možností a žít zdravým a důstojným způsobem života. (RPP18)
 - Zvýšení zapojení rodičů pečujících o děti do společenského života i podpora snadnějšího návratu do pracovního procesu. (RPP19)
 - Vytvoření sociálního podniku pro eliminaci znevýhodnění osob spadajících do skupin sociálně vyloučených. (RPP20)
 - Zlepšení technického stavu průmyslových objektů zemědělských subjektů, modernizace technologií a zajištění plochy pro rozvoj vlastních činností i v lesnictví. (RPP21)
 - Zvyšování podpory místních producentů vyrábějící regionální (lokální) výrobky s vyšší přidanou hodnotou. (RPP22)
 - Zvětšení nabídky dotací či finančních podpor zemědělským subjektům. (RPP23)
 - Podpoření inovací lesnictví, a to v oblasti používané technologie a obnovy a rozšíření infrastruktury a stanovených procesů, tak i výsadby tradičních druhů porostů. (RPP24)
 - Přenos dobré praxe do území MAS Východní Slovácko na bázi spolupráce mezi místními akčními skupinami, NNO a na bázi mezinárodní spolupráce. (RPP25)

Tab. 27: Rozvojové problémy a potřeby MAS Východní Slovácko

RPP	Rozvojové problémy a potřeby (RPP)	Vazba na SWOT	Vazba na ESI fondy	Vazba na Integrovaný nástroj CLLD
RPP1	Tvorba pracovních míst	S8, W3, W4, W5, O5, O9, T7, T8	ANO	CLLD 2.1.1., CLLD 2.1.2., CLLD 2.1.3., CLLD 2.2.1., CLLD 2.2.2., CLLD 2.2.3., CLLD 2.2.5.
RPP2	Odkanalizování obcí (důležité zvláště s ohledem na CHKO), zlepšení zdrojů pitné vody	S14, W6, W8, T6, O11	ANO	NE
RPP3	Uchování místních tradic	S4, S5, W14, T2	ANO	NE
RPP4	Zlepšení využití bytového fondu, efektivní hospodaření s energiemi	W7, W17, O7	ANO	NE
RPP5	Zlepšení stability krajiny a ekosystémových funkcí	S14, W15, W16, O7, O13, T10	ANO	CLLD 3.1.1.
RPP6	Zlepšení stavu komunikací II. a III. třídy, místních komunikací, pěších komunikací a zázemí pro hromadnou dopravu	W6, W10, W11	ANO	CLLD 1.1.1.
RPP7	Opravy a rekonstrukce budov a zařízení pro veřejné služby a kulturní, sportovní a volnočasové aktivity obyvatel	S4, W6, W14	ANO	NE
RPP8	Zkvalitnění inkluzivního vzdělávání ve školách vedoucího k pozitivním dopadům na kvalitu vzdělávání žáků v souladu s jejich vzdělávacími potřebami, znalostmi a dovednostmi	W19, O8	ANO	CLLD 1.2.2.
RPP9	Podpoření základního vzdělávání v technicko - přírodovědných oborech prostřednictvím modernizace infrastruktury a zařízení	O8, W8, W19, W20	ANO	CLLD 1.2.2.
RPP10	Zrekonstruování a rozšíření využití stávající zařízení či infrastrukturu pro potřeby komunitního, neformálního nebo celoživotního vzdělávání	O8, O14, W19	ANO	CLLD 1.2.2.
RPP11	Vytvoření zařízení péče o děti do 3 let, mikrojesle či jiné zařízení nabízející veřejnou službu péče o děti, která nabízí pravidelnou profesionální péči o děti od šesti měsíců do čtyř let	O15, T1	ANO	CLLD 2.2.3.
RPP12	Rozšíření nabídky příměstských táborů z hlediska její omezenosti v obcích MAS	O12	ANO	CLLD 2.2.3.

RPP13	V rámci základního a mateřského školství je zapotřebí zvýšení technické a technologické připravenosti pro inkluzivní vzdělávání v regionu MAS, vč. lidské kapacity odborně vzdělaných osob.	W6, W18, W20, W19	ANO	CLLD 1.2.2.
RPP14	Zlepšení úrovně technického a technologického zázemí sboru dobrovolných hasičů, resp jednotek požární ochrany.	W6, T10	ANO	NE
RPP15	Podpora zřízení komunitního centra se systémově poskytovanými službami,pracujícím s danými komunitami metodicky, se zaměřením na více cílových skupin dle potřeb regionu MAS.	W18	ANO	NE
RPP16	Zvýšení nabídky možností zprostředkování pomoci a poradenství sociálně vyloučeným skupinám osob pro jejich možné zlepšení životních podmínek, především v oblasti úrovně bydlení, zaměstnanosti a zaměstnatelnosti, nižší zadluženosti a úrovně vzdělání	W4, W5, W18, O8, O9	ANO	CLLD 1.3.4.
RPP17	Vznik či rozšíření stávajících sociálních služeb terénních a ambulantních pro větší zapojení cílových skupin	W18	ANO	CLLD 1.3.4.
RPP18	Rozšíření nabídky aktivit umožňující starším občanům aktivně se účastnit společenského života podle jejich možností a žít zdravým a důstojným způsobem života.	W2, W18	ANO	NE
RPP19	Zvýšení zapojení rodičů pečujících o děti do společenského života i podpora snadnějšího návratu do pracovního procesu.	O9, O14, O15	ANO	CLLD 2.2.1., CLLD 2.2.3.
RPP20	Vytvoření sociálního podniku pro eliminaci znevýhodnění osob spadajících do skupin sociálně vyloučených.	W5, W18, O9, O15	ANO	CLLD 2.2.2., CLLD 2.2.5.
RPP21	Zlepšení technického stavu průmyslových objektů zemědělských subjektů, modernizace technologií a zajištění plochy pro rozvoj vlastních činností i v lesnictví.	W15, T6, T7	ANO	CLLD 2.1.1., CLLD 2.1.2., CLLD 2.1.3.
RPP22	Zvyšování podpory místních producentů vyrábějící regionální (lokální) výrobky s vyšší přidanou hodnotou	O1, W15, T6, T7	ANO	CLLD 2.1.1., CLLD 2.1.2., CLLD 2.1.3.
RPP23	Zvětšení nabídky dotací či finančních podpor zemědělským subjektům.	O1, W15, T6, T7	ANO	CLLD, 2.1.1, CLLD 2.1.2.



MAS VÝCHODNÍ SLOVÁCKO, z.s.

Suchá Loz č.p. 72

687 53 Suchá Loz

IČO: 27015777

DIČ: CZ27015777

RPP24	Podpoření inovací v lesnictví, a to v oblasti používané technologie a obnovy a rozšíření infrastruktury a stanovených procesů, tak i výsadby tradičních druhů porostů.	T7, W16, S14, O13	ANO	NE
RPP25	Přenos dobré praxe do území MAS Východní Slovácko na bázi spolupráce mezi místními akčními skupinami, NNO a na bázi mezinárodní spolupráce	O1, O4	ANO	CLLD 1.4.1.

Hlavní rozvojová témata (potřeby) dle obyvatel venkovských obcí MAS:

- Nemovité památky
- Negativní společenské jevy
- Dopravní obslužnost
- Aktivita občanů
- Veřejné budovy
- Mateřské a základní školy
- Služby pro specifické skupiny obyvatel
- Zdravotní péče
- Místní komunikace
- Cestovní ruch
- Konkurenceschopnost místních podnikatelů
- Péče o krajinu

Hlavní rozvojová témata (potřeby) dle obyvatel města Uherský Brod:

- Nemovité památky
- Aktivita občanů
- Péče o krajinu
- Cestovní ruch
- Služby pro specifické skupiny obyvatel
- Životní prostředí
- Konkurenceschopnost místních podnikatelů
- Mateřské a základní školy
- Zázemí pro volný čas



MAS VÝCHODNÍ SLOVÁCKO, z.s.

Suchá Loz č.p. 72

687 53 Suchá Loz

IČO: 27015777

DIČ: CZ27015777

- Dopravní obslužnost
- Negativní společenské jevy

Hlavní potřeby neziskových organizací:

- vybavení / zařízení pro činnost
- výstavba a rekonstrukce prostor pro činnost
- podpora při pořádání akcí v obcích
- pomoc při propagaci

Hlavní potřeby podnikatelů:

- Investice do moderních technologií a objektů
- Vstřícnější postoj obcí a měst
- Více prostor pro podnikání
- Zlepšení dopravní infrastruktury
- Zlepšení technické infrastruktury
- Propagace regionu
- Informační servis